臺灣日日新報 夕刊
十月十二日
夕刊定價一部二錢

月美人インキ

我が陸海の精鋭 南支に奇襲上陸
大本營陸海軍部發表

【東京十二日發同盟至急報】大本營陸海軍部十二日午前九時二十分發表

今曉わが陸海軍の精鋭部隊は緊密なる協同の下に南支某方面奇襲上陸に成功し進撃中なり、本日同方面炎熱甚だしきも天氣晴朗、海上靜穏にして陸海將兵の意氣愈よ旺盛なり（號外再錄）

見事に敵前上陸に成功

【東京十二日發同盟至急報】十二日正午大本營海軍部發表

「敵撃滅の好機至る切に將兵の健闘を期待す」十一日發

我が陸海軍は南支の一角○○灣に進入、十一日の夜の月は皎々と照り一波をもあげず、水面は靜を沈めたやうである。絶好の上陸日和、黎明の夜明前で暗夜その物である。艦内は完全な燈火管制、兵隊のうちに出陣の準備に忙しい、地下足袋、鐵兜、脚絆の上に鉄兜を戴き、防毒面を着けた背嚢を背負ひ、野宿の時頭からかぶる防蚊面、防毒手袋、それに支那側が最近使用の毒瓦斯に防御マスク、防毒材料を携行、二日分の食糧背嚢だけでも既に五貫餘のものを身につけ、併せて十貫餘もあり、南支の十月は未だ百度を越える暑さである、鉄舟は舷側に靜かに降された、將兵は梯子を傳つて降り、午前二時頃「時は今よし」と見て出發の命下る、鐵舟はしんとして闇夜の中に夜目にも白き波を蹴つて滑らかにするく進む、午前四時半、全軍波を銜んだ靜けさの中に對岸より緑色の一發火信號が擧る、緑色は水に白々と映える、上陸成功を報ずる部隊よりの信號である、敵に乘じて抵抗の餘裕を與へざる神速さである、甲板上言葉少なく互ひに成功を祝び万歳を心で叫び細かに涙する思ひがする、午前五時頃砲聲を聞く、今や我兵等は南支の一角に日本軍は上陸第一歩を印したのである。わが陸海軍の水も漏らさぬ作戰とその將兵の沈著勇敢とは敵前上陸見事成功したのである。祖國の將兵を思へば感慨正に深い、斯て南支を制し敵の策源を斷つの日も遠くはない

空前の大成功
我方損害殆どなし

【東京十二日發同盟】大本營陸軍部發表—十二日未明突如南支○○灣に進襲した我が○○部隊は折柄暗夜の月明に潮水の如く波靜かな海面を衝いて敵前上陸を敢行、海陸の緊密且つ巧妙な作戰計畫に功を奏し、東天尚白まぬ午前五時頃早くも上陸に成功した、沿岸一帶に陣地を固めて居た敵も之に虚をつかれて狼狽抵抗の氣力も失せたものか僅かに十數發の砲丸が暗闇を破り天明と共に沿岸の山々に遁くのみ、敵の死傷未だ不明なるも我方損害殆どなく未曾有の敵前上陸は全く空前の成功を收めた、上陸軍は直ちに進軍に移り占領地擴大中

信陽遂に陥落
凄絶なる攻略戰

【信陽城外にて十二日發同盟特派員至急報】信陽は羅山、五里店より本道上を西進したわが○○部隊の猛攻によつて十二日午前七時三十分遂に陥落した（號外再錄）

【信陽城外十二日發同盟特派員】羅山、信陽街道を務らに西進した快速戰車隊を先頭とする我が信陽攻略部隊は十一日午後六時頃には十八里河を抜き然々月明下信陽に肉薄して勇氣凛々、同八時頃には信陽東南郊外の飛行場を占領し矢繼早に信陽東北方城壁外にある信陽停車場を占領し、信陽城東方及び東北方地區一帶に陣り最後の止めを刺すべき布陣を完了した、敵は既に城内に遁入し各城門を固く閉ざし早くも聳ゆる城壁上の銃眼より必死に銃砲を乱射する、これに對し我が戰車隊は第一東北門僅か二百米附近に陣列を布き雨霰の如き十字砲火の中に敵の眼を眩す、破壊の如く散らす砲身も灼けよと射ち出す、戰車砲の砲彈は城壁上の銃眼を吹き飛ばしその破片がからくと戰車に跳ね返つて來る物凄さだ、斯くて砲撃を繰返して十一日の夜はしらくと明けそめたが其時早くも我が工兵決死隊は爆藥を抱いて第一東北門に身を進め手榴彈の雨中する中に決死の爆破作業を完了、爆藥に点火し身を翻へして駈け付つたと見る間に天地も碎ける轟音一發、城門の口はパツと破れた、時に十二日午前七時三十分、忽ち突入する戰車隊、雪崩れと突撃する歩兵、ものの五分と經たぬ間に城門の樓上高くそれは輝く日章旗の中に城壁に燦れた喜びの日本萬歳が轟き遠へつた

城内の殘敵を掃蕩

【信陽城外にて十二日發同盟特派員】西北兩方面から京漢線を遮斷されて東、西南、北方の三方面よりわが軍に包圍された信陽の敵十數万は去る十日來城壁に迫つたわが軍に對し最後の頑強なる抵抗を試みつつあつたが城內南側に聳ゆる之首十二高地を占領されて以來敵の動搖甚だしく、僅かに殘された西部山嶽地帯に向つて十日夜頃より潰走を始めた、この情勢を見た北方の城外より攻擊中の○○、○○各部隊は十一日拂曉を期し一齊に猛攻を加へ敵を見て信陽を打つて北門に殺到、城壁を突き破り遂に城内に突入し一角を占領、直ちに市內の殘敵掃蕩に移つた

【信陽城外にて十二日發同盟特派員】信陽第一東北門を爆破城内に突入したわが部隊は直ちに城內の殘敵掃蕩を開始したが城內には尚逃げ遅れた相當の敵兵が最後の抵抗を試み、猛る近手榴彈の炸裂する音が聞えてゐる、一方信陽の西北方城外には密集せる敵軍殘存敗兵が留し信陽陥落を聞きし得ざるものの如く反撃を止めないのでわが軍の一部は城外においてこれと銃火を交へ遂次擊破しつつある

在京使臣に通告
南方作戰の開始と各國の自重を要請

【東京十二日發同盟】わが外務當局は皇軍の南支方面作戰に關し十二日朝在京英、米、佛、獨、伊大使館及びポルトガル公使館に人を派し口頭通告の形式をもつてわが方の南支作戰開始決定の眞意並に第三國權益保護の方針に何等變更なき旨を通告、第三國側においても帝國政府のこの方針を十分に諒解し不慮の事故發生を防止し第三國權益の毀損をきたすことあるべき損害を能ふ限り最少限度に止めることに努力すると同時に第三國を日支紛爭に引入れんとする支那側の奸策に陥らざるやう要請するところがあつた、而して右通告中において今次作戰の目的は專ら蔣政權に對し更に一層大なる打撃を加へ東亞和平の有終の美あらしめんとするものなる旨を述べられてゐる

外務情報部長談

【東京十二日發同盟】わが陸海軍部隊の南支方面作戰に關し外務省では十二日午前十一時四十分左の如き情報部長談を發表した

今次帝國陸海軍の南支作戰は支那軍に對する軍需品の主なる補給路を遮斷し抗日勢力の重要根據を覆滅するための帝國軍行動に他ならず、在支第三國權益竝に帝國政府從來の方針には何等變る所なし、從つて今次行動においてもこれが損害防止に關し最善の努力を致すこと勿論なるも第三國においても克く帝國の意のある所を諒解し右帝國軍の努力に協力し以て不慮の事故を生ぜしめざるやう特別の留意を要望するものなり

首相が中心で重要協議を遂ぐ
陸相、文相を招いて

【東京十二日發同盟】政府は漢口攻略後豫想せらる今後に對處する基礎決定のため近衞首相は十一日午後七時より首相の別邸に板垣陸相並に荒木文相を招き十二時四十分まで四時間半の長時間に亙つて腹藏なき意見の交換を遂げたが當夜の話題は漢口攻略を重要なる事變の一段階となしてその後の事變處理に關する根本方針即ち對外的には北、中支における新政權に對する帝國の援成、獨ソ、對英を中心とする所謂第三國政府の中外攻略前後における帝國政府の態度聲明の問題、對內的には國民精神總動員の強化、國民運動の再編成に依る政黨問題の檢討、國家總動員法の全面的發動など各般の問題から事變の新段階と物資動員を中心とする明年度豫算編成の根本的基調など重要なる各般の諸問題に亙つてをり、また全く懇談の域を脱しないが今後も隨時各閣僚より政府の根本方針なき意見を求めるものと見られ同日定例閣議後會談後開催、末次、木戸二相の會談においても政府今後の方針につき意見が交換されたもの如く、漢口攻略を前にして政府は今後の諸問題に關しこれが全面的処理に一歩を進めたものとして近衞首相を中心とする三相會談は相當重要な示唆を今後の政局に與へるものとして注目されてゐる

黄河南側堤防を支那軍又も決潰か
鄭州水浸しの奸策

【石家莊十一日發同盟】支那軍は過般來鄭州西北方黄河南岸包家樓附近において南側堤防の破壊を準備しつつあり一方鄭州の住民一人に五元與へて立退きを命じたため住民は支那軍が愈々鄭州を水浸しにして撤退の決意を固めたことを知り極度に狼狽々避難を急いでゐる、右は信陽の陥落目睫に迫り事實上鄭州が武漢の最前線の價値を有せざるのと且つわが軍の進出に北岸より多大の重壓を感じて半ば絶望的の防衛を斷念この上は決死的の逆襲に應じ漢口防衛に全力を注ぐべく京漢線南側に

石本、平田兩部隊
非常な戰果を收む
白山岩、石荒山を確保して

【瑞昌十一日發同盟】富水西北岸地區に進出した石本、平田各部隊は九、十、十一日の三日間において非常な成功を收め、平田部隊の如きは白山岩、王毛尖の敵を突破、瑞市北方四里の富水の一支流の線に進出した、一方石本部隊は十一日早曉より王毛尖の西方高地石荒山を攻略、交戰僅かに二時間餘、午前九時半には同高地を確保の後山を驅け降り八十除・陳竹林の線に進出し更に戰果を擴大中である

白石岩を完全占領

【瑞昌十一日發同盟】江南富水進撃の急先鋒中村部隊は十一日深更夜襲をもつて敵拠点白石岩東側に拠る敵の不意を衝き大敵混乱に陥れ遂に敵大軍を撃破して十一日早曉白石岩を完全に占領した、陣込みを衝はれた敵主力部隊は大部分わが銃砲の餌食となつて悲惨なる殘骸を曝してゐる

敵兵を徳安に壓迫

【陽新街十一日發同盟】陽口角を突破した各部隊は十一日引き續き進撃の歩を進め敵を徳安方面に壓迫中である、○○部隊は敵山嶽を縫つて突如岩石鎮西方に進出、敵の側方陣を攻略して再び鉄道を側背より脅かし、又○○、吉野、大島及び川上及び○○部隊は堅陣より○○方面に向け進撃を開始した、一方京公路沿線を突進中の諸部隊は今夕迄までに西湾旺、銀家橋など街道北側の堅陣を相次で奪取、夜に入るも進撃を緩めず頑強の敵を退けてゐる

我陸戰隊の奮戰

【新春十一日發同盟】新春對岸の敵を追撃中の陸戰隊は十一日の拂曉敵陣の爆撃射擊下に突撃を敢行し、次で江岸に屹立する○○一高地火山に對し総攻擊の火蓋を切つた、正確無比の砲擊と決死の突擊に敵を殲し壊滅を繰返したもつて戦ひ死闘十餘時間の後午後五時十分火山最高峰を占領し山頂に皇軍旗を掲げた、この戰ひで敵の遺棄死體は百五十を算へ山頂の死體をもつて埋まる程しき戰果を收めた

敵堅陣雀尖山を奪取

【新店十一日發同盟】わが○○部隊は十一日午後一時四十五分雀尖山の敵陣を奪取した [illegible]

宋子文一派が亡命費調達
王正廷罷免の内情

【香港十一日發同盟】支那駐米大使王正廷の罷免と胡適の更迭問題を繞る宋子文一派の突飛な亡命費調達の事實が暴露された、即ち十一日香港に達した情報に依れば國民政府の中心人物たる孔祥熙、宋子文、宋美齡ら蔣政權の脱落が既に明かとなつたので亡命費として五億ドルに達する米國弗を買つて在米銀行に預金する意圖のもとに駐米大使の知る所となり、王正廷等は「支那は國家存亡の際斯る行爲をなすは國賊である」として蔣介石に對し嚴重なる抗議をなした、依つて蔣介石は孔祥熙を詰問した所孔等は右の金は武器購入資金なりと弁明したため蔣介石は却つて王正廷の抗議を王正廷の誤解に依るものとし、且つ孔、宋兄弟の怒りに觸れて王正廷は遂に罷免され胡適がこれに代るに至つたものだと言はれる

外務次官と駐米大使を更迭
十四日の閣議で決定

【東京十二日發同盟】政府は來る十四日の閣議に外務次官堀内謙介氏を駐米大使に任命し、齋藤駐米大使の後任にはオランダ公使を起用し、又オランダ公使には石射東亞局長を任命することとなつた

【東京十二日發同盟】外務次官の後任 [illegible]

その日その日

[illegible]

國民運動を愈よ起す
政黨一致して

【東京十二日發同盟】政民兩黨は漢口攻略を前にして全國民に對し時局認識を徹底せしめ擧國一致長期戰の決意を固め堅忍持久の覺悟を喚起せしめるため一大國民運動を起すことに決し、先般來兩黨代表間に交渉を續けてゐたが十一日兩黨では正式に意見交換の結果、單に兩黨のみに止まらず衆議院各派と連繫して全議員を動員し積極的に國策に協力するとともに一大國民運動を起すこととなり、十一日兩黨では夫々代議士會を開きこれを承認した [illegible]

北支石炭增産

【北京十一日發同盟】[illegible]

國產品を以て外國品に代替

【東京十二日發同盟】[illegible]

人事

[illegible]

無絃琴

[illegible]

戰線も銃後もこの一册に人氣集中!! 賣れる賣れる凄い當りで千々賣切れ迫る!! お求めは早く!!

講談倶楽部 十一月號

アジア春風の前 我孫子大陸
果然!! 大問題の事變秘話 噂!上海に暗躍する碧眼の女間諜!! 見よこの戰慄!! 支那事變の謎は實に六月二十六日だつたのだ。

いよいよ大評判、いよいよ面白い 天下大絶讚の連載小說!!
▲現代小說 夢そうる戀 竹田敏彦
▲時代小說 悲願三代塔 吉川英治
▲現代小說 榮華繪卷 片岡鐵兵
▲現代小說 火の柱 中村武羅夫
▲時代小說 明月赤星の森 子母澤寛
▲現代小說 華やかな旋風 加藤武雄
▲時代小說 仇討女角力 村松梢風
▲燦く星 双子侯補生 山中峯太郎
▲若屋 風流劍士 川口松太郎
噫・飯塚部隊長

皇國讀物
▲彰徳城肉彈一番乘り
▲戰線感激の思ひ出 士産話 坂東簑助
面白い面白い戰地慰問にこれが一番!!

堂々百餘枚の長篇讀切り
砲金の指環 長田幹彦

特別讀切傑作
▲時代小說 抜かずの多門 目黒彥兵衛
▲義士道 忠僕雪の曙 本田美禪
▲涙の捕物 尺八巡査 吉井勇
▲小說 政宗と茶道 太田黑克彥
▲侠客講談 利三郎の仕返し 神田ろ山
▲監獄部屋 命懸け脱走記 松廬太郎
▲時代小說 櫻田異變の日 新堀鹿人
▲仇討講談 熊谷堤の血煙 一龍齋貞山

大特價七十錢

緊張した三宅坂
けさ南支上陸を發表

【東京十二日發本社特電】待ちに待つた作戰の發表だ十二日午前九時半陸軍省情報部には時ならぬ緊張が漲つた漢口作戰と相俟ち新政權の使命を翻する南支作戰は遂に火蓋が切られたのだ情報部長佐藤大佐の温顔も今日はひどく緊張して見える發表係櫛山中佐は手にした發表文を力強く讀み上げた「大本營陸軍部公表云々」と一語々々に力強く秋雨に濡れた冷たい朝の空氣に響き渡る寫眞班のフラッシュが幾度も閃く陸海將兵の士氣愈々旺盛なりと發表が終ると各社の記者は一齊に電話に飛びつく忽ち發表文の交錯だ

上陸作戰上乘

【東京十二日發同盟】今暁の歴史的な南支方面の上陸作戰の第一報を發表した後情報部長佐藤大佐は喜ばしさうに語る

南支作戰は帝國陸海軍の精鋭を選つてやることだから成功することは何の疑ひもない、上陸作戰といふものは一寸でも敵に察知されると非常な妨害を受け、また天候の妨害を受けることが非常に多いので、上陸したといふ第一報を受取るまで實に心配だつた、これまで外國や支那での色々な噂があつたので万が一のことを考へて心痛措かなかつた今朝早く敵の不意に出て上陸したとの報を得た時は思はず嬉し涙にくれた固より御稜威の然らしめる所であるが陸海緊密の協同と適切な作業によくこの成功を致したものと思はれる

石本、平田の兩部隊 陽新前面の敵を屠る
"陸の魚雷"に頑敵も縮む

【〇〇十一日發本社特電】湖水線を設する幅三粁の大湿地帯を五時間を費して掃射し、陽新、通山街道上に進擊した我が平田、石本各部隊の過去數日間の戰果は正に特筆すべきものがある即ちその戰況は九日夕坂下鋪頭(陽新西方二十粁)に達し同夜は徹宵同鎭北方の敗殘の敵と雷雨降る中に交戰、見上げる許りの附近高地から

迫擊砲彈 機關銃が雨霰の如く落下する十日早曉、既に低く垂れ籠める陽新通山街道に沿ひ部落東端に進出、迫擊砲、水冷式機關銃を有する三個師及び國民壯丁軍の敵新部隊の攻擊を開始した敵は白山岩、大鵬山の嶮を陽新街道を挾み見下す一連の高地に據り頑強に抵抗を試みた、午前十時先頭部隊を濁り初める頃白山攻略の先陣を承はつた原田部隊の將士は肩を怒らし颯々と進發して行つた、路傍に待機中の兵士等が「しつかり頼むぞ」「元氣にやれ」と激勵すれば前進する勇士達はニッコリと微笑む暫らくすると猛烈な友軍砲擊が山々に砲し始めた砲彈が物凄い煙をたて山頂の敵據點に炸烈、敵兵が吹飛び山腹をグン／＼攀ぢ登る友軍兵士の姿と山腹を亂して敗走する敵兵の姿が肉眼に歴々と見える、斯くて午前十時十五分

白山岩山 頂きに高く燦然の日章旗が揭げられた、一方原田部隊主力は田中部隊と協力して街道上の敵を包圍攻擊し之に殲滅的打擊を與へ一部逃げ遲れた敵兵十數名は土民に早變りして雨を侵び傘を步いて來るのを目ばくれるなと之を片端から逮捕し更に急追して同日午後二時先頭部隊は大尾明に進出、富水支流の泓水地域約二千メートルの上流淺瀬を挾んで陽新西方の堅壘に迫る敵と對峙中である、上河湖渡から道を東にとれば陽新迄五里、北西にとれば大冶迄十里、坦々たる街道が展開し今や「陸の水雷」と支那軍から云はれてゐる我が平田、石本の精鋭の猛攻に依つて陽新の頑敵は退路を遮斷され

武漢三鎭 を守備する揚子江地區の敵軍は網中の魚に等しい十二日早朝迄に判明せる陽新西方白山岩、大鵬頂方面にかける敵の戰果左の如し

△敵遺棄死體 四七〇 △捕虜四五 △迫擊砲四 △水冷式機關銃三 △小銃七五 △小銃彈二二、〇〇〇 △手榴彈三〇

戰線へ家族の姿
記念撮影した寫眞送る

【基隆電話】基隆署では來る十六日午後與砂町倶樂部にて出征警察官遺家族の慰安會を催す由、當日午後一時より一同揃つて基隆神社に參拜、皇軍の武運長久を祈願して後、神社境内に於て記念撮影を為し之を戰線の主人の許に送り家族の元氣な姿を見せて後顧の憂ひなき樣安心させる事となつた

衡陽上空に散る
中村大尉と香月一空曹

【〇〇基地十一日發本社特電】支那空軍再建の企圖を粉碎すべく我が海軍航空隊は十日夜第三次の衡陽夜間大空襲を決行した十六夜の十日夜は月明く視界又廣く夜襲の好條件に惠まれたが目的地附近は次第に

雲低 く空を蔽つて天候險惡目前飛行の危險を冒して長驅衡陽を衝いた前二回の空襲に際しては敵は不意を衝かれて應戰の暇もなくわが荒鷲の蹂躙に委せるのみであつたが今次、再建新空軍の誇りをかけてか敵の反擊も相當激烈であつた

皮肉にも衡陽上空は空澄み渡り眞晝間を欺く月光に我が機影は完全に暴露され、得たりと敵は十數照射と集中射擊を浴せかける、敵戰鬪機群又攻勢に出で來り壯烈な月下の空中戰を展開した、この間を縫つて先陣西原少佐指揮の一隊は悠々飛行場の一角を爆破炎上せしめ第二陣谷永大尉指揮の部隊は新飛行場に大

爆擊 を加へ全機翼を揃へて歸還し殿りの攻擊隊小谷少佐の一隊は飛行場を爆擊、二ヶ所を炎上せしめ目的を達した、歸途敵戰鬪機隊は小癪にも挑戰し來り月明の下に火華散る激戰を交へたが惜や中村大尉機は左翼の下面に敵の高角砲彈を受け全機一塊の火となつて敵陣に突入自爆し香月一空曹機又敵高角射砲彈に射抜かれ操縱不能に陷るや傷つける若鷲一機と倶り敵戰鬪機に一齊に攻擊し來り悲壯にも香月一空曹は不自由なる機體を巧に操りつゝも最後の死闘を殿けたが數十字砲火を浴び空しく敵陣めがけて突入

壯烈 なる最期を遂げた、小谷部隊の各機は「仇はきつと討つぞ」と戰友の壯烈に誓ひつゝ白み初めた曉の空を衝いて一路歸還の途についた

鶯歌驛で脫線
轉轍機の取扱ひ過誤から
上下線のダイヤ混亂

十二日早朝鶯歌驛構内に於て貨物列車の脫線事故があり人命には被害なかつたが午前中のダイヤを可なり狂はせた、十二日午前六時五十九分鶯歌驛發の下り貨物七三三列車は定時より四分早發し平素なら上り準急行通過後に於て行ふべき入換作業を準急行八分延着と聞いてその間に實施すべく機關車より石炭車二十輛を連結して引上げ推進中に轉轍機の取扱ひ過誤により先頭第二輛目から四車輛脫線、内一輛は顚覆上下本線とも不通となつた為めに上り準急行は桃園驛外に停車し、上り夜行は桃園驛にて開通を待ちその他の列車は夫々上りは鶯歌から下りは桃園より折返し運轉を實施した、一方救援列車は午前八時半丸岡運輸課長、丸田列車係長及び復舊材料を乘せて台北驛を出發、九時過ぎ現地に到着して復舊を圖つた結果九時五十分先づ上り本線開通し上り夜行は約一時間二十分遲れて十時三十五分台北驛着、下り急行は鶯歌以南は十分延となり、上り準急行は約三時間遲れて鶯歌驛を發したが又下り本線は正午頃開通し上下とも全通した

陸軍省情報部長が本社に弔問文
松田記者の戰死を悼み

陸軍省情報部長佐藤大佐は松田從軍記者の戰死に對し本社長宛次の弔問を寄せて來た

謹啓

報道によれば貴社從軍記者松田務殿九月二十日南京發赴江を溯江中我が湖口攻略戰を目前にして壯烈なる戰死を遂げられ候由誠に痛惜に堪へず候、元より軍に從ひ任に就かれ而も其の殘されたる功績や甚大にして名譽此の上なき事には候へども時局益々多端ならんとする秋氏を亡ひたるは痛惜の極みに候、茲に謹みて哀悼なる哀衷の意を表し申候 敬具

昭和十三年十月六日

陸軍省情報部長 佐藤賢了

臺灣日日新報社長河村徹殿

女子高等學院から代表生徒が弔問

臺北女子高等學院では隻久保夫子、劉氏美幸、如環淑江、陳氏如環さん等四名が生徒代表として武笠正雄先生に引率され十二日午後一時本社に來訪三階に安置された故松田本社從軍記者の祭壇に詣で冥福を祈つて辭去した

弔電と弔問者

松田本社從軍記者の殉職に對し其の後本社に弔問された方々は左の通りである

弔問 臺灣醫師會小林會長、同杉山副會長、西門町江原局長、教育世年大澤大隊長、平山八重吉氏、南波三郎氏

なほ次の弔電も寄せられた(以下略)

斗六郡街長

大成丸歸る

【橫濱十一日發同盟】東京高等商船の練習船大成丸(二四〇〇トン)は第五十七回の遠洋航海を終了全員極めて元氣で十二日朝米國のポートランドから橫濱に歸還した船長山野奈良治氏は語る

私は五回目の遠洋航海でしたが今回程米人から歡迎されたことはなく全く不思議に思つてゐる次第ですことは入港の際んなテマに依つて一般米人が逆に私達を歡迎してくれることになつたものでせう

北一中出身の西尾君
文展の洋畫に初入選
東京美術學校に在學中

【東京十二日發同盟】台北市幸町出身(本籍京都市)現住所東京市板橋區西尾商會の令息西尾善積君(二四)は文展第二部(洋畫)に見事初入選した西尾君は台北一中の出身、現在東京美術學校洋畫部五年に在學してゐる

新入選の西尾善積君は台北一中の出身で台北市榮町西尾商店主西尾靜夫氏の次男である、同君は一中在學中は洋畫を鹽月桃甫畫伯から指導を受けてゐたものである

鹽月氏が指南役

張翩翩さんは南一女の出身

【東京十二日發同盟】見事文展初入選の金的を射止めた張翩翩さんは本年十九歲の若き本島の女性、台南第二高女を昨年卒業女學校時代趣味として油繪に親しんでゐたが昨春上京東光會熊岡美彦畫伯の門に入り本格的に勉強を始めたもの

所で澤と勉強してゐる張翩翩さんさんが代つて喜びを語る

七時のニュースで入選を聞きましたが始めは信じ切れず近所の人が知らせて下さいましてはつとし先程先生の所へお禮に飛んで行きました出品したのは花と果物と「家」の靜物五十號で九月始めから筆を執り中旬までに書き上げました、入選の自信がないと云つてましたが流石に嬉しく暫らく泣いてゐました台南の父へ電話で知らせます

翩翩さんの父は台南の銀行の重役で東京の家では妹二人と暮して居る

蜂巣頭髷りならぬ
北署から藝姐に嚴達

台北北警察署では十一日午後一時より管内の本島人藝姐全部を北署樓上に招集、伊東署長、石上警務係主任より時局下の風俗矯正につき諄々と訓示を行つた、それによれば藝姐と雖も銃後の女性として十分に自肅自戒し、只徒らに客に金を使はせる事のみを考へるべきではなく藝姐は藝姐としての本來の立場に立つて客の應接にも上品さを持たせる必要あり、殊に服裝についても華美に流れ挑發的に陷する事は斷乎として改め、パーマネントウエーブの如きは此の際斷然廢止して日本女性、東洋婦人の眞の美しさに還るべきであり、浮華なアメリカニズムの影響は一切清掃すべしと云ふのであつてこれにより今後大稻埕から藝姐のパーマネントは影を沒する譯であるが、なほ同署では近く女給に對しても同樣嚴重なる訓示を行ふ事になつてゐる

荒繩で縊死

十二日午前七時頃台北市入船町三ノ四一印刷工林

臺北市の國語演習大會
十一月二日公會堂で開催

第二十五回台北市國語演習大會は來る十一月二日(土曜日)午前九時より公會堂大集會室に於て左の順序により開催される事となつたが出演者は國語保育園幼兒で成績優良なるもの、國語講習所生徒第二期生、本年度卒業すべき公學校卒業生、青年教習所生徒で公學校卒業一ヶ年以上を經過したるもの、青年團員で滿十六歲以上二十五歲未滿公學校卒業後他の學校に入學せず一ヶ年以上活動したもの等より選拔された優秀なもので敦れも研究發表にすべて國民精神の涵養徹底、國語普及、保土振興、生活改善等の趣旨を取り入れる事になつてゐる、因みに州主催國語演習大會は十一月十九日老松公學校に於て開催される事になつてゐる由である

大會次第(一)一同着席(二)一同敬禮(三)開會の辭(四)皇大神宮遙拜(五)宮城遙拜(六)國歌奉唱(七)皇軍將兵武運長久祈願默禱(八)市尹訓示(九)演習(十)講評(十一)記念品授與(十二)萬歲三唱(十三)閉會の辭(十四)一同敬禮

自動車協會の設立近く實現
北署で趣旨を說明

台北州保安課では既報の通り從來の台北州自動車營業組合を改組し經營者のみならず運轉手等從業員も加入せしめ、より内容の充實強化した自動車協會を組織する事となりそれに先立ちその内容趣旨を關係者に說明し意見をきくべく各署に原案を送附した、右につき台北北署ではそのトップをきつて十一日午前十時より管內の自動車業者及び運轉手等を同署樓上會議室に招致し石上警務係主任より詳細を說明した

沖商の取締規則
來月下旬から實施へ

台北州保安課ではかねて水上警察取締規則制定の必要を痛感し基隆警察署内に於ける沖商の如きは自ら進んで組合の名により規定を設けるなどしたが基隆水上署では沖商、艀船、渡船、遊覽船、仲仕等あらゆる營業を一括せる綜合規則とすべく起案中であつたのを改め沖商の取締規則とする事となり、目下立案計畫をすすめてゐるが、沖商は保安係、渡船、遊覽船、運航船は交通係の手に分けられ既に大體の腹案が出來上つた、いづれも審議の上督府當局の承認を得、獨立した規則として世に出るのは十一月下旬頃と見られてゐるが、沖商取締規則の如きは多年待望のものであるだけに今後の取締りは非常に合理化される譯である

皮革の禁を破り
南署に檢擧さる

台北市佐久間町三ノ一〇製靴業林水坡(三)は本年七月二十日から九月廿五日迄に無許可にて黑ボックス製馬鞍二足を製造し其の中一足を販賣した事實發覺し此程南署に依つて檢擧され倉本警部補係にて取調中である

全保學校で國語の普及徹底
頭分庄で開講

【新竹電話】新竹州竹南郡頭分庄では全庄民の國語普及を圖るべくその試みとして先に全保學校の實施を見、多大の效果を收め第一期の講習を終へたが今回更に之が普及徹底を期すべく公學校、役場職員等打つて一丸となり各保甲講師の指導に當り準備を整へたので去る五日より庄下一齊に授業を開始した、因に同庄に於ける全保學校總數百九十三、受講人員四千八百五十八名

煉粉を嚥下

淡水郡三芝庄錫小基隆字埔頭三八厲李氏白雪(三)は去る十日午後十時半自宅炊事場に於て夫婦喧嘩に激昂して煉粉を嚥下自殺を圖つたが手當の結果生命には別條がない

船舶員筆記試驗の合格者けふ發表

【基隆電話】船舶職員定期試驗の筆記試驗は十一日午前九時より總督府海事出張所にて行はれ十二日終了したが筆記試驗合格者は左の三名である

機關部 近海機動機船二等機關士

青年修養講習

臺北市では十五日正午から十七日正午迄二泊三日、市內東園公學校を會場として市內の青年四十名に對して青年修養講習會を開催する事となつたが、講師は東京修養團講師の赤坂榮太氏である

十圓拐帶の小僧

臺北市榮町三丁目金洋服店員山城英俊(二七)假名一は去る九月二十一日建成町方面に自轉車にて集金に出掛けた儘集金十四圓を持ち逃亡したが、此程南署林內刑事に依つて檢擧取調中

集金を橫領して競馬に夢中

臺北市末廣町五丁目日東產物問屋店員中村治(三一)假名一は九月上旬約二千圓の集金を橫領し競馬等に費消してゐたこと判明し、此程南署林內刑事に檢擧された

新竹州五郡下に金買上げ仲買人

【新竹電話】新竹市西門町許延齡氏が既報の如く自宅にて去る一日より金買を開始して以來十日間の買上額は一千六十八件、重量四貫二百六十四匁、價格六万一千五百十九円に上り頗る好成績で州當局では州下各郡に同樣仲買人を一名宛置く事となり扱て人物銓衡中の所この程左の五氏が命ぜられた

△桃園街桃園信用組合長 楊秋鼓
△中壢街中壢 吳鴻森
△竹東街竹東 范姜萍
△竹南街竹南 蘇廷清
△新竹郡新埔庄保正 劉金土

大阪兵器支廠正門に大狛犬

今春天津に活躍中であつた森本部隊から大阪陸軍兵器支廠へお證のしるしにと占據地で入手した狛犬一對を送つて來たこの狛犬は臺石とも高さ六尺餘に及び全身臙脂色の中に顏だけは蓮綠と言ふ地方色豐かな逸品なので何時までも倉庫の中にしまつて置くのは勿體ないとあつて七日之を同支廠の正門兩側に備へ付け大阪の新名物として早くも見物人の眼を集めて居る(寫眞は大狛犬)

佛敎團から內地へ參宮團
十四日に出發

台北州佛敎會では十月六日より同十日迄五日間草山衆樂園別館に於て佛敎講習會を開催した、講習生は本島人僧侶、尼僧、齋友、佛敎徒、寺廟關係人等五十八名、講師は州佛敎會監督、宗務教務監督等で此の講習も時局柄非常に有意義で講習生一同は大いに感激し誰云ふとなく國防獻金を申合せ總數廿七円を獻納することになつた、尚台北州佛敎會では別に參宮團を組織し十月十四日台北發、神宮、皇居、御陵參拜、神社、佛閣等を參拜し十一月六日歸台の豫定で參加申込者二十餘名に及んでゐる

臺北薪炭商組合 創立準備委員會

價格の統制と円滑なる需要の調整を圖り更に木炭自動車の出現に備へて計畫された臺北薪炭商組合の創立準備第一回委員會は十一日午後二時より公會堂に於て開催され規約其他重要事項の審議を行つたが創立總會は本月末頃開催の豫定であると

日蓮宗のお會式

臺北市西門町日蓮宗では十二、十三日の兩日、宗祖日蓮上人の御會式を營むが、從來同會に奉安しあつた御本尊は先般開眼へ獻納奉安されたので、今回新らしく御本尊を開眼奉安するに當り信徒の參拜を望んでゐる

あすの天氣

北部地方 北の和風曇一時驟雨
北部地方 北西の和風曇時々雨
東部地方 北の和風曇後晴
西部地方 北の和風晴
南部地方 北の和風晴

概況(十二日) 七六六粍の高氣壓は滿洲國東部にあり東に移動し、七二八粍の颱風は石垣島の北約二〇〇粁の海上にあり北東に進む模樣、本島は北部が雨、他は一般に晴、北部海上は北の强風、波浪高く南部海上は北の和風、波は穏であります

今晩の映畫

◆國際館 晝一時上映 1花見の仇討 午後七時〇分 2アパート交響樂 3闇の彫法師
◆大世界館 晝一時上映 1週日ニュース 午後七時〇分 2家庭日記 前篇 3同 後篇 4舞踏の手帳
◆新世界館 晝一時上映 1兇め組の喧嘩 2良人の貞操 前篇 3同 後篇
◆タイゲキ 晝一時上映 1週日ニュース 午後七時〇分 2仇討木遣音頭 3情熱への反抗
◆芳乃館 晝一時上映 1パテーニュース 午後七時〇分 2人生の初旅 3大毎・朝日ニュース 4路傍 天吉 松

H.J.一行伊勢神宮參拜

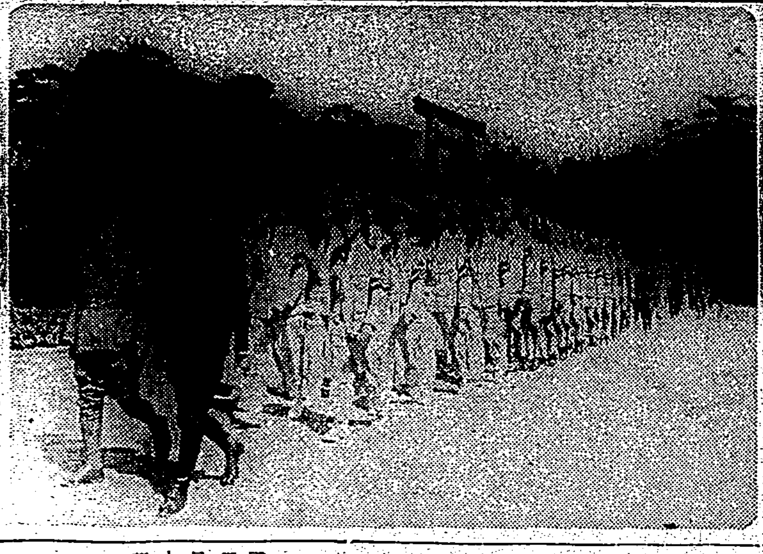

シュルツェ團長以下ヒトラー・ユーゲント一行は七日午前十時二十分宇治山田驛着驛前から沿道を埋めた二万餘の大歡迎陣の歡呼に應へつつ外宮、內宮に參拜防共の盟を新にしたが一行の嚴肅の態度は神都の人々に深い感銘を與へた【寫眞は內宮參拜のヒトラー・ユーゲント一行】

"時局下の臺北州"
各郡署よりの報告が纏る

台北州警務部では事變以來あらゆる警察機能を時局に即應して活用せしむべく努力しつつあるが先般來警務課企劃係より州下各郡署に對して"時局下の台北州"なる題下に各郡署管内にわたる事變以來の警察事務並に活動狀況に關する報告の提出を求めてゐたところこの程全部が纏まつたので目下整理を行つてゐる、この報告は全部にわたつて更に詳細なる檢討を加へ來年度の新計畫に對する參考にすると共に今後の活動方針の確立について重大なる示唆を得んとする譯である

洋樂傑作集第二九二號
提琴協奏曲
第二番ホ長調

バッハの傑作を鬼才フーベルマンと維納フィルハアモニイが熱演せる絕讃盤です!
フーベルマン(提琴)
維納フィルハアモニイ管絃樂團
ドブロウエン指揮
全三枚 十二吋
十一月新譜
コロムビアレコード

櫻井美先生曰く
東京青山師範學校附屬小學校主事
は、自然に偉人の品性に感化せられ、忠君愛國の精神が涵養されると思ひます。

胃腸藥
新發賣品!
時代が生んだ
胃の代りをする
澱粉・蛋白・脂肪の消化吸收と胃痛
全島有名藥店にあり
價格 一圓二十錢 一圓
服めばすぐわかる

藥用
粉末 パパヤ洗粉

病人の食物

テイチク
ディック・ミネの傑作
ジャズソング
★幸福の薔薇 ★夢のアロハ ★ココナツの島 ★ジプシーの嘆き ★思ひ出のアロハオエ ★ジプシーの月 ★マリネラ ★ラモナ ★伊太利の庭 ★奥樣お手をどうぞ ★林檎の樹の下で ★アイルランドの娘
ハワイアンギター
★人の氣も知らないで ★緑の地平線 ★ダイナ ★アイルランドの娘 ★男の純情 ★愛の小窓 ★人生の並木路
アコーディオン
★人生劇場 ★友情の夜曲 ★軍國の母 ★青い背廣で ★女の階級 ★夕べ仄かに ★ボレロ

敗報!! 敗報!!
絕對特ダネの支那側從軍記
新戰場・廬山を望む 長江
南潯線陣地帯を往く 陸貽
作戰指揮部の一隅から 柴環
陣中に張鼓峰事件を語る 曾蛮式
廢墟・廣濟に佇みて 李自文
現地報告
文藝春秋 時局增刊13 特價四十錢

家庭と婦人

赤ん坊も躾方一つって手はかからない
方法はこんな工合に

伊瀨部敬子

赤坊のある多くの主婦達は、忙しくて新聞を讀む暇もなし、四六時中追ひかけられるやうな家庭生活を續けてゐます。新聞も讀まず雜誌も讀む暇もないといふわけで時間のことも社會の事もよくわからずにゐるといふ方が多いのではないでせうか。それで、赤坊を育てるのに、どうしたら、手がかからないで濟むかといふことを考へる必要があります。勿論これは赤坊を放つておけ、といふのではありませんが、まるで赤坊にかかりつきりで何一つ出來ないといふ樣になつては、家庭の整理も出來ない訳ですし、赤坊自身も將來獨立心の缺けた子供になるのですから教育上から云つても面白くないのです。それで、どういふ風にすればよいかと言ひますと、私の經驗からお話してみませう。

每朝六時に起きましたが、九時頃迄は次々と仕事があつて寸暇もないのです。この間に赤坊に呼びたてられて時間をとるとその日一日の日課が狂つてしまひます。それで、この間、赤坊が母親を呼びたてないやうにするために起きる前に乳をのませ、おしめも換へ窓掛を引き雨戸をあけて空を明るくしすぐ目の前に藥玉や風車や玩具をつるして床を離れるやうにしました。赤坊は、暫らくはお腹がくちいので泣きません。その間に私共は食事の支度をし、朝食をすませ主人を送り出し後片附と掃除と洗濯をすませます。もし泣きたてることがあつても、氣を強くして決して赤坊を抱き上げたりはしないことにしました。夕方も同じやうにしました。その代り、乳を與へる時間は正確にしました。はじめ二日三日は、赤坊が泣いて呼びたてるとそれが氣になつて、その方へ行かうとしましたが「さうだつた、こんなに赤坊の言ひなりになつてゐたら、母親の生活は赤坊の召使になつてしまふ」と思つて、止まりました。

これは、母親として苦しいことでしたが、かういふ訓練が一週間つづいた後には、赤坊には家の時間割がわかつたやうでした。といふより、まづ赤坊に時間的のキマリがついたのでせう。その一週間幸に赤坊が健康でしたのでそばにつきつきりにしてゐなくてもよかつたのです。十日位で、赤坊は朝の忙しい間夕食前後の三時間位、一人でゐる習慣がつきました。夜は、八時頃にお乳をのませ、おしめを取換へ寢床をととのへれば、もう、朝まで母親は赤坊から解放されるやうになりました。私の經驗ではこれは、やうやく、十五日位の間の雙方の忍耐でした。かうして、赤坊が自分獨り居ることに習慣づけられた事は、消極的に家庭管理に參加してくれたことで、日々の生活が、特に赤坊のために歪めたり陜縮したり省いたりしなくてもいい、赤坊のために家中が奉仕し不自由をしのび、無理をつづけるといふやうな事は、まづ無くてすみました。私は、赤坊を膝に抱いて食事をした覺えがありませんし家にゐて子供を背負つたこともありません。家の中で立ち働くのに子供を背にくくりつけてゐる母親を見ると、私はかなしくなります。こんなに我儘な赤坊がどうして母親から離されなければならない時が來たら、どんなでせう。次の赤坊でも生れたらやはり、子供には赤坊の時から、赤坊なりに「家庭」の一員であることを悟らせ何から何まで、自分中心に事を運ばないのだといふことを知らせなければならないと思ひます。赤坊時代、既に一人居る習慣のついた子供はやがて歩くやうになり食事をするやうになつても至極世話のやけない子供でした。

身の上相談

相談相手もなく思案に餘る精神上の問題で御相談になりたい方は手紙で身の上相談係宛御申込み下さい、電話や面會は御斷りします

問 妻が歸つて來ない

△（相談者）二十六歳の會社員、役所に於ても可なりの信任を受け社會的にも相當尊敬されてゐる人、家庭には母と弟及び婚期を過ぎた姉とあり、精華店を經營し外見は樂な暮し向である

△（妻郷）今年正月要帶したが家族と結婚料が思ひの外少なかつた事が發及その里方の不滿の因となり自然妻と家族との間に面白くない感情が生じ、妻が夫婦のみの別居を迫つたが、それが聽かれなかつたので、彼女は里方へ歸り、自分の要求を容れねば斷じて復歸せぬと頑張る。田の親にも離別してもつとよい所に再婚させようといふ腹があるらしい。母は世間から、夫なき後よく家業を治め子供等を育て上げた賢婦人といはれてゐる。此の母と氣の毒な姉や弟を見棄てて別居は出來ない立場である。然し妻には未練をもつてゐる。妻は十八歳で自尊心強く我儘の娘はあるが賢い女である。全く進退に苦しんでゐる（宿安）

答 見限る外あるまい

親を棄てよ、姉も弟も棄てよ、不滿足ながらさうすれば歸つてやるといふ細君側の申分らしいが、どうも日本人としては類のない沒義道だと思ひます。人の子たる道を踏み外して沒義道の軍門に降伏することは絕對貴君として出來るものでない。細君に多分の未練があることは御無理ありません、又未練の有無は別としても男の責任上さう手輕に處置をつけらるべき問題でもありませんが、對する所相手方には正しい道義心も誠意も乏しいと見なくてはなりますまい。單なる我儘による感情の行違ひといふものであれば解決工作はいくらもあるわけです。けれども何か相手に今日の態度を執らせたかといふことを思ふ時考慮の餘地はあまり殘されてゐないやうです。かりにこのまま苟合生活を續けることになつたとしても結婚や家庭生活に就て相手方が現在のやうな不純な考方では結局お母さんの心配してをられる通り「家はつぶれてしまふ」でせう。親兄弟を棄てて顧みないやうな性根からはやはり親兄弟を平氣で棄てる子孫が生れるでせうから本當の意味で家がつぶれてしまふのです。御勸めを一拒絕して娶り、之を叛じて歸めといつてやりなさい、さうして暫らく彼等に反省の時間を與へるのも一法でせう。兎角の交渉は無用と斷つておきなさい（信）

新育兒讀本
秋は子供を強くも弱くもする

天高く馬肥ゆるの候——全く昔からのいひならはしのやうに、まことに秋は大いに人間肥ゆる時ですが、特に子供たちの健康を增進する上にもつて來いの季節です。この季を利用して弱い子供は丈夫に健康な子供は一層健康になるやう衣食の上に細かい氣を配つてやるのは親達の何よりのつとめでありませう。

◇

第一 は偏食の矯正をすること

（一）偏食を矯すには秋から冬にかけてが最もよい時期です、暑さに疲へた胃腸も秋口から丈夫になり、食慾も旺んになつて來ます。

（二）從つて少しぐらゐ消化のわるい食物や食べつけない食物や、或は食べず嫌ひといふ部類のものでも調理の方法を考へればお腹をこはすこともなく、食べるやうになります。

（三）偏食が子供の肉體や精神の發育にいかに惡影響を及ぼすかを知れば、この際を利用して、根氣よく偏食の矯正に努むべきであります。

◇

第二 は衣服の調節に注意すること

（一）朝夕はうす寒さを感じる位に涼しくなりましたが、日中はまだ幾分は暑いとみねばなりません從つて襦袢はいくらか着物を增してやることは必要ですが、あまり過ぎない程度にすべきです。

（二）何事も初めが肝要で、最初から厚着をさせつけると、それが習慣となつて、ひどい厚着をさせないでは濟まされなくなります。かくては皮膚の抵抗力は弱められ、冬中風邪ばかりひくといふ情けないことになり、折角苦心して夏に鍛へた身體も台無しにしてしまひます

◇

第三 は腹卷を用ひること

（一）寢冷えや感冒は睡眠中身體を冷やしたために起るものであります。しかし、あまり大事にあため過ぎた爲めに夜具をはねのけたり、汗をかいたりして、かへつて寢冷えや風邪をひくことも少くありません。

（二）それで、腹卷さへ忘れなければ夜具を無暗にかけ過ぎないやうに程よく加減してやるべきであります。

第四 は秋口の病氣に御用心のこと

秋には夏に引き續いて、下痢、赤痢、疫痢のやうな胃腸の病氣や、脚氣、腦膜炎、急性結膜炎（ハヤリ目）のやうな病氣が子供の間に多くみられますから注意されねばなりません（醫學博士・高島信洋氏談）

知識の泉 一分間講座

茸の出盛る頃となりました うつかりすると、毒茸に當てられて一命を失ふことが臨々起り勝ちです御用心々々、さて常識的に鑑別法を擧げれば、大體見馴れないものは危險扱ひすれば安全です、色の美しいもの、裂けずに折れるもの、匂ひのあるもの、粉を吹いたやうなもの、煮た時銀で作つたものを上からかざすか、中に入れると黑く變色するものなど何れも有毒、もしくは猛毒を持つものが多いと見なければなりません、中でも猛毒で有名なてんぐだけなどは實に立派でしかも派手な形をしてゐます、概して、毒茸は綺麗すぎるほど綺麗であるといふのはたしかです

鏡の手入れはかうして

何に依らず、汚れの目立つ頃となりました、さて毎日といふよりも一日の中何回も御婦人が眺めてゐるものながら、鏡のお掃除を放つておかれる方もないとはいへません、今日は鏡の手入法をお話しいたしませう

◇ ◇

（1）鏡に日光は大禁物、直射光線に當てておくと、鏡に張つてある水銀にヒビが入り、ボロボロになつて取れてしまひます、必ず陽のあたらないところに置き掃除をすることをお忘れなく

（2）揮發油またはアルコールで拭き、なめし革か、ネルのやうなもので拭いておけば綺麗になります

（3）毛織物に食鹽をつけて磨いてもなかなか効果がありますが金具を使つてあるものは用心しないと、食鹽のためにいためてしまひます

（4）錆び込んであつた鏡がひどく汚れてゐた場合には、アルコールに溶いた白粉を一面に塗りつけておいて、乾いてから拭けば見違へるほど綺麗になります

（5）湯氣がかかつても曇らないための用心としては、グリセリンを塗るのも一法ですが、これは埃がたかりやすいので、一般にはおすすめ出來ないとおもひます

連續マンガ 日の丸ペンチャン（30） 下川凹天

母の！姉の！そして妹の整髪に！
便利で上品な
丹頂チック
今、引ッ張リダコです
紳士は勿論！
パリー製に優る 國產最高基準品
純植物性 專賣特許
丹頂ヘアートニック發賣元 金鶴香水株式會社 定價 .65 1.00 1.60

アサヒ 旭味 アヂ
實りの秋 體力增進の時 "旭味"の調味で大いに英氣を養ひませう
合資會社 旭味販賣組合 株式會社 長瀨商會 株式會社 近藤商會（台北・台南）

ベジリン整髪香油
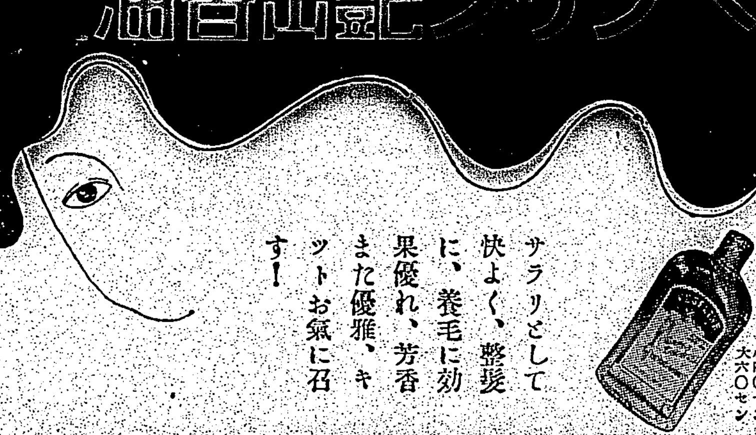
サラリとして快よく、整髪に、養毛に効果優れ、芳香また優雅、キツトお氣に召す！
小四〇セン 大六〇セン

イカリソース

賢明な家庭には
必ずミツワの備へあり
不潔、黴菌の影なく
清淨と健康、常に輝く

主婦の皆様へ
ミツワは國產の最高標準品です
品質は申分なく、また最後まで
同じ調子に氣持よく使へて無駄
減りせず實に經濟的ですから、
石鹼はミツワ
とお定め下さい。

ミツワ石鹼
本舗 東京・兩國 丸見屋商店

開花三世相 (7)

村松梢風作　中一彌畫

兄（一）

新宿の中程に「芳松」といふ大衆料理屋がある。別に金ぴか物が言ひわけでも、酒がいいわけでもないが、取柄は勘定が安直なことだ。

場所は何しろ甲州街道の出口、人馬の往來も繁しいが、それに増して人の足を引き寄せるのは此の宿場の遊女屋であつた。そんな關係で目抜の飲食店など繁昌するのである。

今日は霖雨のお陰で先刻は一時に客が立て混で來た。雨宿り旁一杯やるのには丁度手頃な家だ。土間の方も座敷の方も一杯になつた。座敷といつても無論追ひ込みで、客と客との間に仕切りも何もない。土間の方は殆ど馬方と駕籠舁である。

「何んと恐ろしい降りでげすな」

「左うですよ。往來はまるで川みたいでさア。私アたつた一丁許り走る間に何物をすつかり濡らしちまつて大降りでさあ」

「オヤ〳〵、それあお氣の毒な。失禮ですがあなたは何屋さんですか」

「私ア古着屋です」

「古着屋さんですか、併し古着ならちつとばかり雨に當つたつて構やしないでせう」

「ところが、これア此處だけのお話ですがね、古着といふやつは大抵綿でうまい具合に繕ぎ繕ぎをして、素人の眼を胡魔化してお客に賣り付けるんですから、雨に當つた日にや一遍に綻が露れてしまつて台なしでさあ」

「ハヽヽヽ、成る程ねえ、商賣商賣でいろんな細工があるもんですな」

「失禮ですが、お前さんは何商賣ですか」

「私の商賣は、雨なら平氣です」

「ヘエ、雨が平氣だといふ商賣は何んでせうな」

「提灯屋ですよ」

「へえ、提灯屋さんとは氣が付かなかつた。提灯屋なら雨は平氣だ。處で提灯屋さん、持ち合せで失禮ですが一つ獻じませう」

「これは有難い」

一見じ話好しになる。

さうかと思ふと堀ノ内のお引掛けらしい職人連中が威勢よく飛び込んで來て飲んでゐる。

「さあ〳〵皆威勢よく飲んだ〳〵。どうで此の雨ぢやあ稼れやしねえから、此家で程よくお神酒を入れ今夜は宿場で遊ばうつてえ寸法なんだ。おい〳〵姐さん、お前大層心配さうな顔付をしてゐるがどうかしたのか」

「別にどうもしねえが、俺アこの雨が氣になつてね」

「止せやい、雨を恐がる柄ぢやねえや、手前なんざ。鳶職の兄弟分みてえな面アしてゐるくせに」

「俺が雨を恐がるんぢやねえが、今日の雨は淺草の方まで降つてるだらうかな」

「それア判らねえが、どうも此の樣子ぢやあ、淺草だつて降つてるだらうなあ」

「だから俺ア心配なんだ、女は氣がひぜえからの」

「阿兄のことか」

「阿兄ア云へ、阿母なんざ雷でも落つこちてくたばつて呉れた方が世話がなくつていいが、吉原の女がネ、雷が大嫌えで、鳴り出すと大變なんだ、ま、今頃は恐がつてるだらうと思ふと、俺ア酒が喉へ通らねえ」

「何を云やがる、コン畜生」

ワイ〳〵騒いでゐる。其の座敷の中央辺で、一人の侍が胡坐を搔いて手酌でチビリ〳〵やつてゐる。

カナ文字ニユース

△大本營陸海軍部ノ發表ニヨリマスト　十二日アケガタ　ワガ陸海軍ノ精鋭部隊ハ南支某方面ヲ奇襲シテ上陸ニセイコウシ進撃中デアリマス

△羅山、五里店カラ本道上ヲ西ニススンデキタ　ワガ〇〇部隊ノコウゲキデ敵ノ堅陣信陽ハ十二日午前七時三十分遂ニ陷落シマシタ

子供の爲の世界知識

◇ニユージーランド……二千万磅の豫算　ニユージーランド・來年國營森林、鐵道に二千万磅以上を費す豫定であります

◇フランス……戻つた鳩　フランスのナントで一九三四年になくなつた一羽の鳩が四年振りに戻つて來ました

◇イタリー……スペイン戰爭記念碑　イタリーはスペイン戰爭に對しフランコ將軍を援助して戰つた記念にローマに記念碑を建てました

◇南アメリカ……玩具の禁賣　玩具の兵隊、玩具の鐵砲、鉄砲、タンクは今日南アフリカでは發賣を禁じられてゐます

◇イギリス……三十四年後の郵便　一九〇四年にフルハムといふところで投函された郵便がウッドグリーンの行先きに三十四年振りにやつと配達されました

◇北アメリカ……デヴィス・カップ　五つの庭球試合のうち三試合に勝つたのでアメリカはデヴィス・カップをもう一年保持することになりました

◇イギリス……小麥の大豐作　イギリスの政府の見積りでは今年世界の小麥の出來高は今までにない記録を作るだらうとのことです

海外映畫短信

△ヒユー・ウオルポール原作の「我が子の爲めの祈り」をワーナーが英國で製作する事になつた、これはケイ・フランシス主演で製作豫定であつたのを変更したものでエリザベス・ミーハンが脚色中である

カメラ常用語解

アマチユアのために

カメラの秋である、ここには、一般に用ひられる寫眞用語の中から、アマチユアの常識となるべき言葉を選んで解説して見よう

★

【アグフア】ドイツの寫眞材料會社名及びその製品

【B】バルブ、つまりシヤツターの記號で、ボタンを押してゐる時間だけレンズを開いてゐる裝置

【C】攝氏溫度

【cc】立方センチメートル、Cを二つ並べた最初のCはキユービツク即ち立方の意味、後のCはセンチを現はす現像液その他液體計量には始終現はれる

【D・M】ダブル・ウエイトで、印畫紙の厚手をいふ

【M・Q】メトール・ハイドロキノン現像液即ち今日一般に用ひられる標準現像液、俗にメトハイとも稱へる

【P・C・L】フオーグラフイツク・ケミカル・ラボラトリーの略稱で寫眞科學研究所の意味になつたものもある

【P・O・P】プリンテイング・アウト・ペイパーの略稱、日光燒附の印畫紙、普通は光澤物であるが艶消物はマツトと稱へる

【S・W】シングル・ウエイト、印畫紙の薄手のもの

【トピス】ドイツのトピス寫眞會社名及びその製品

【ヴアフ】ドイツのヴアフ映畫會社名及びその製品

【8】數用數字の8の字を横にした形、とおもへば大差ない、無限遠の距離を示すもので、近接の焦點距離を全く超越して、無限遠の焦點を得る裝置

【V・P】ヴエスト・ポケツト判即ち四×六・五cm判のロールフヰルム・サイズの略、ヴエストコダツクはチヨツキのポケツトへ入るほどの小型といふ意味で、イーストマン會社（米）製品に用ひるのが本來の意味とされてゐる

寶塚少女歌劇一行の鹿島立　少女歌劇一行は十月二日午後三時神戸出帆の朝鮮丸で鹿島立つた（寫眞は藝術使節として渡鮮慰問の檜舞臺に脚光を浴びる朝鮮丸船上の一行）

映畫の常識 (7)

最初の日本劇映畫の製作

我國で劇映畫が最初に撮影されたのは、明治三十二年の夏、小西商店の淺野四郎氏等が、「ピストル強盜清水定吉」を撮影したのがそれであつた、出演者は當時赤坂演伎座に出演の横山運平の清水定吉、市川團雨の小川巡査といふ顔振れで、是は赤坂山王下の伊藤政治郎氏邸で撮影したもので間もなく是は演伎座の活動寫眞興行の折に上映され、舞台以上の好評を博した

その後明治三十五年には横田商會が「肥後の駒下駄」を作つたが是は出來榮えが余り惡くて東京では上映されなかつた、その顔振れは嵐璃徳、故市川莚升、尾上菊之助等であつたが、その後明治四十年になつて同じ顔振れで「本能寺合戰」を撮影し、續いて「菅原の車引」を作つた、これは後年マキノ映畫を興した故牧野省三氏の第一回監督作品といふべきものである。この撮影は北野天満宮の境内を舞台として本物の牛車を使ひ、[illegible]撮影を進むに從つて俳優が動くのだつた、この撮影法が後に一段の映[illegible]組の撮影班となつたのである

このフイルムの全長四百呎の[illegible]、全然撮り直しはなく、製作費は給料その他一切で、フイルムを除いて三十円、現在のトーキー一本の撮影費最低三万円から較べると嘘のやうな話である、しかしこの映畫は「本能寺合戰」より遙かに出來榮えがよく、從つて東京では翌明治四十一年の夏に淺草大勝館入りで公開された、けだし是が東京にかける日劇映畫の最初の上映であらう　同じ顔振れで「兒島高德」が作られ、明治四十一年八月には京都千本座の俳優だつた尾上松之助を引抜いて「碁盤忠信」を作つて目玉の松ちやんで知られる彼の映畫への巣立ちとなつたのである

壹日漢詩壇

選者　魏清徳

謝兒玉喜翁將軍　何爾俾二人

天威偉武兼文。內外勳功自絕群。

公死不亡神何在。万人欽仰大將軍。

次竹迷下人韻　小室翠雲

[illegible]花香[illegible]一床。

忽[illegible]又去[illegible]。

○

秋入帝城吟骨新。朝來一雨[illegible]。

[illegible]

○

今週の映畫

仇討木遣音頭　十二日からタイゲキ

土師清二の原作を辛井[illegible]が演出したもの梗概…深川木場で川並人足として働く吉松（中村吉三郎）は或日、堀に落ちて溺れかけた近所の隣方屋敷の主[illegible]の幼兒を救つたが、誤解されて手討にならうとしたところ、その後胸の上から誤解もとけて放免されるといふ江戸ツ兒らしい氣つぷの良い男であつた。吉松と同じ長屋に倉井傳五郎といふ仇を探す浪人が妹のお鈴（鶴川潤子）と住んで居り吉松とお鈴とは相思の仲だつた、右馬次郎は二人の戀を許さなかつた、或る日風呂錢に窮した右馬次郎は近くの小川で水浴をやつてゐたが、いつも一緒になる浪人者から隣方屋敷で浪人が新しく召抱へられた事を知り出向いて行つたが追ひかへされ、然も倉井に見つけられた、吉松はそんな事とは知らず、隣方屋敷に[illegible]を頼みに行つて[illegible]危急を知らせる結果となり、[illegible]危く倉井に殺されかけたが例の浪人者の助勢で助かつた、[illegible]吉松が手引きしたものと思ひ、吉松を斬らうとしたが[illegible]妹お鈴と共に白裝束で倉井を討ちに隣方屋敷に走つた一同時上映はパラマウント映畫[illegible]である

健康増進のため　大いに歩きませう

大體一分間に七、八十米　二時間毎に廿分の休息

銃後の國民は何よりも健康であることが望ましいので、體位向上健康增進の爲めには大いに歩くことです。通學に通勤に、用事になるべく乘物の厄介にならずに歩くことが奬勵されてゐます。日曜や休日には、野外へ出てハイキングをやるなど大へん結構なことで、歩くには清爽の秋が一番好いシーズンでせう。

歩き方には、自由歩行、軍隊歩行、舉腔歩行の三種あるが、この三つのうち、自由歩行即ち自然の歩き方が最も能率よく、軍隊歩行は軍の威勢を整へるため、舉腔歩行は特殊の足の運動のためのもので、エネルギーは自由歩行よりも澤山に消費される。歩行といふ運動にも自然にリズムがあつて、多くの日本人は約三十分の周期をもつて波を描いてゐます。又續けて歩く場合能率が惡くなるのは、自由歩行で約二時間の後です。從つて長い距離を歩く時は、一時間おきに十分乃至廿分休息するとよろしい。

歩行の能率は歩幅と速度によつても違ひますが、いづれも體格、體質に關して異るので一概には云へませんが、日本人は大體一分間に七十米乃至八十米を歩くのが普通です。そして歩行を鍛錬に用ひる場合には、年齡や體格の近い者が二人三人と連立つて團體的に行動するのがよいのです。歩行は何處でも出來ます。鋪道の靜かな處でも、公園でも、ゆつくりと緩やかな氣持で歩くことが、どれだけ健康のためによいか知れません。

メガホン塔

▲十月十一日[illegible]つれて行かれた方は住所氏名御知らせ下さい（電話六二八九）▲昔日通りの店子ですが大家さんところで生石炭を使用するので煤煙で困つてゐます大家さん店子の事も考へて下さい（たな子連）

▲[illegible]（[illegible]の母）▲川端[illegible]附近で犬が吠えて困ります（[illegible]の女）▲市バス[illegible]

商況（十二日）

臺灣正米市場

前場　[illegible]

中場　[illegible]

臺灣正市公定相場

[illegible]

基隆在庫米

[illegible]

高雄在庫米

[illegible]

大阪期米前場

[illegible]

神戸期米前場

[illegible]

東京期米前場

[illegible]

東京銀行實株

[illegible]

東京短期前場

[illegible]

東短取組喰合

[illegible]

東京長期前場

[illegible]

東京長期總取組

[illegible]

大阪短期前場

[illegible]

大阪長期前場

[illegible]

大阪砂糖清算前場

[illegible]

大阪砂糖現物

[illegible]

大阪綿絲前場

[illegible]

大阪棉花前場

[illegible]

大阪人絹前場

[illegible]

神戸爲替

[illegible]

正金建値

[illegible]

株式社債

[illegible]

爲替

[illegible]

金塊

[illegible]

臺日案内

書籍　支那大地圖　臺北榮町

古本　高價買入

醫院　齒科末廣齒科醫院

內地土產　文旦とジャボン

樂器　河合の家庭小型ピアノ

寫眞　カメラ中古品高價買入　吉田寫眞器店

時計眼鏡　和田はメガネ専門

メガネ専門日光堂

料理屋　料理仕出し　辨金本家

金融　電話商品券

藥種商　喘息にワンカ

治療所　淋病藥生堂治療所

製靴商　靴納品

雜件　計理士　特許蓄電池の出現　胚芽精白米機

日曜ハイキングコース（近郊北）　一冊金　圓　發行所臺灣日日新報社

喘息　各國大病院用　喘息藥　發作時に用ひて十分時で苦痛消失適用して根本治癒の例頗る多し！　文献呈上　名古屋衞生研究所

アストマン

コドモの便秘…に　牛乳やミルクで育つ赤ちやんは便秘し勝ちなものですがマルツをすこしづゝおあげになると、とても調子が良くなります　藥店にあり

甘いのみよい　マルツエキス　和光堂

月經不順・こしけ・頭痛等は　婦人科・子宮の病に有る證據

やつぱり是が一番良い！

現代女性の一歩進んだ婦人科藥　惠乃玉

惠乃玉の主効

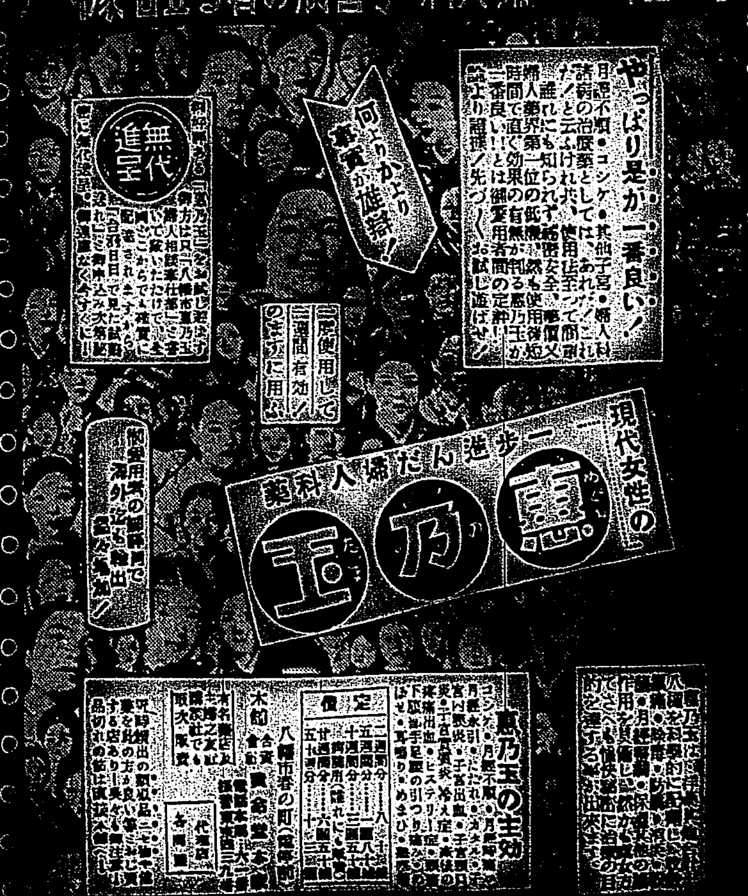

受驗生必携　受験日などよく頭が痛んだりイライラしたりするものですそんな時すぐノーシンをのめば頭はハッキリと爽快になり氣持も落ちついて實力を充分に發揮することができます

ノーシン

煙草のむならスモカを使へ

スモカは主として喫煙家の歯磨です　故にスモカを使へば歯の黒いヤニがぢき取れます　そして喫煙家ならずとも誰もの歯を純な白さに輝かします

スモカは過度の喫煙から來る口中の荒れ！臭ひ！食慾の不進！それを防いで口腔を常に正しい狀態に置きます

スモカの粉末には適度の潤ひを與へてあります　それは無駄な散亂を防ぐためです　一人一罐の使用量は約一ヶ月强　それ以上の消費は濫費です！

煙草化粧品藥店にアリ

人間腹中往々如斯

虫下し　マクニン

あまくよく效いて安い

食欲は進む　健康も充分　これ白玉の力による！

美味滋養　純良白葡萄酒　白玉ホワイトワイン　絶對に着色せず

製造元　江井ヶ嶋酒造株式會社

臺灣日日新報
本日夕刊共十二頁
編輯兼發行人 佐々木曾
發行所 臺北市榮町四丁目廿番地 臺灣日日新報社

社説 日本の南支進軍と其目標 一に聖戰の目的達成のため

一

十二日未明、突如として南支廣東省の一角に皇軍の精鋭部隊が敵前上陸を敢行し、爾來その戰果を擴大しつゝあるとの報道は、日本國民に取つては"待望久しき念願"の達成であり、反對に蔣政權に取つては恐らく徐州陷落以上の衝撃であらう。北支既に定まり中支一帶また武漢攻略に依つて定まらんとし、殘るは抗日意識の強烈なると共に、眞に日本の姿に就て殆ど觸る所なき南支のみであつたが、今次この方面にも漸く我軍の軍が進められるに至つたのである。國民としては、眞に"溜飲"の感を禁じ得ないものであることを指摘せねばならない。又南支は、抗日の策源地であると共に、今後の新支那を動かす上にも、陰に陽に非常なる勢力を持つ南支を輸止するので無ければ、最後の眼目たる東洋永遠の平和など到底思ひも及ばぬのである。

二

今次、吾が南支への進軍は、早くも支那側報道の一部に現はれてゐる如く、蔣政權に非常なる大衝動を與へ、特に現在の漢口作戰に對しては、有形に無形に想像以上の大打撃を投げかけたことは疑ふべくもない。武漢攻略戰の渦中にある此一石は、少くとも蔣介石をして後に瞑若たらしむるに十分であり、これが爲め蔣軍の後方は甚だ分なく攪亂されると共に、從來輕視してゐた日本の實力と、國內の殘餘不定を決意に對して、後日も後悔せずには居られぬであらう。

三

南支作戰は言ふ迄もなく、國際關係に於て頗る複雜して居り、又それを宜い事にして蔣を話つて來た國民政府であつたが、吾國が斷乎抗日を排止し英支を膺懲するの態度に出た以上、第三國が好んで此方面に於て事を構へる樣な事は慎み避けるであらうことを確信する。然も南支に第三國との關係が複雜してゐるといふ事は、何時迄もこれに溺れしてゐるが故に、今次聖戰の大目的を達成する上に大支障を來すこと必定であり、帝國の到底甘んじ得ぬ所である。この帝國の準備は第三國と雖も十分に承知してゐる所であると思はれるが、政府としても、第三國權益はこれを十分に尊重する事を屢次に亘つて聲明してゐる所であり、即ち英佛等が此方面に於て平地に波瀾を起す樣なこと無きを望まねばならぬ。殊に南支への進軍も政府聲明の言明通り、容共抗日政權の膺懲打倒以外に出です、一般支那民衆に就ては何等含む所なきのみか、"更生支那の具現"といふ新しい希望も將來に約束されてゐる次第で、眞に東洋平和への不退轉の一工作であることを深く諒承すべきである。

荒鷲、南方作戰に呼應 廣東省各地を猛爆
前後十一回に亙つて

【香港十二日發同盟】我が海軍機は十二日早朝我軍の南方作戰に相呼應して前後十一回に亙り廣東省各地を猛爆し頗る甚大な損害を與へた、主なる爆撃地左の通り
天河、佛山、東莞、惠陽、增城、樟木頭、樂昌、軍田、源潭、琶江口、從化、花縣

日本軍進擊に怯え 虎門水道を封鎖
廣東省當局の意向

【香港十二日發同盟】支那側情報によれば廣東省當局は日本軍の進擊に怯え虎門水道を封鎖する意向であると言はれる

抗日勢力は宜しく 認識を新にすべし
堂々たるわが壯擧 陸軍報道部長談

【東京十二日發同盟】大本營陸軍部では南支上陸作戰に關し十二日正午左記の如く報道部長談を發表した

歷史的壯圖たる漢口作戰の白熱化しつつある秋、帝國陸軍は海軍の緊密なる協同の下に大鵬洋上陸作戰を敢行して敵の主なる軍需品補給路を遮斷し、もつて抗日軍民の最後據點を衝激し、もつて蔣介石政權を挟擊殲滅せんとする二大企圖が華々しく展開せられたることは眞に慶賀に堪へぬ、固より今次壯擧は蔣介石の言ふ如き民族の叫びにあらずして謬れる主義政策に對する膺懲戰である、我々の敵は容共抗日勢力で、支那良民でないことは何等の渝りはない、從つて今度の行動も蔣介石政權に對する膺懲行動にして皇軍に抵抗せざる限り南支民衆を敵とするものでないことは當然である、歷史的に共產主義と相容れざるこの地方の民衆は寧ろ蔣軍を迎へるであらう、從來支那側は日本軍には現在以上戰線擴大の餘力がないとか、日本は結局經濟的に困るであらうとか、種々のデマを飛ばしてゐるが、これ等の空々たる壯擧を敢行する我軍の實力と國民の意氣に對して抗日勢力は宜しく認識を新にし容共抗日の迷夢より目覺めて人民塗炭の苦みを救ひ速かに更生して新興政權と協同し新支那建設に就くべきであらう、戰略上最も困難とする上陸作戰が見事敵の不意に乘じて赫々たる成功を收めたことは御稜威に依るは勿論、出先陸海軍の協同の緊密作戰によるところ大である

聖戰遂行上に 輝しき大轉機
海軍報道部長談發表

【東京十二日發同盟】大本營海軍部では南支作戰に關し十二日午後一時二十分左記報道部長談を發表した

帝國海軍は今次陸軍部隊と呼應し南支那全土に亙る海上において支那船舶に對し航行遮斷を實施せるとともに南支全要地點の軍事施設並に交通機關などを攻擊し敵の軍需補給に大なる障害を加へ來たのであるが、今回海陸軍諸部隊が大挙南支に進攻し見事上陸作戰に成功したことは敵の主要補給路の遮斷、抗日政權重要據點の覆滅などにより蔣政權崩壞に飛躍的效果を期待し得るものであり漢口攻略戰進展と相俟つて聖戰遂行上輝かしき大轉機の到來せるを信ずるものであります、今回海軍部隊は十月〇日無慮〇〇隻を突破する大船團を護衛し洋上航行中も天候良好、海上極めて靜穩であり、今尚亦天氣晴朗、波浪穩かなる理想的天候に惠まれつつ益々南支〇〇方面に到達し直ちに精鋭なる陸軍部隊を敵の虚に乘じて順當に揚陸せしめ得たことは誠に慶賀に堪へず是れ偏に大元帥陛下の御稜威の然らしむる所として感激措く能はざるのであります、只今までに到達した情報に據れば上陸部隊の作戰は順調に進展し、海軍艦艇並に飛行機は全力を舉げて陸軍に協力中であり、海軍陸戰隊亦上陸附近島嶼などの敵兵掃滅に任じつつある模樣であります

軍事資材輸入など 今後望むべくもなし
南支進擊と支那軍への打擊

【東京十二日發同盟】わが陸、海軍部隊は漢口攻略戰に呼應して絶好の機を利して愈々十二日未明南支に進擊を開始した、漢口が將に風前の燈火に喘ぎつつある秋、突如南支に猛攻を受けた支那軍は文字通り腹背を衝かれ皇軍の武威に屈する日も愈々早からしむるに至つた、廣東を中心に南支方面は軍需物資の補給路を初めとし蔣政權一步前の抗日基地の門であるだけに今回の南支攻擊は取つて重大缺くべからざる兵站部を失つてしまふものであり、この方面からの軍事資材の輸入などは今後望むべくもなく支那軍に直接非常に大なる打擊は想像外である、目下南支方面は廣東防衞司令官余漢謀が必死の防備陣を固めてゐるが今回の南支作戰は軌行に成功を收めつゝあると共に蔣政權に指揮を掛ける重大作戰としてその戰果は非常に期待されてゐる

英兵二箇中隊 九龍に派遣

【香港十二日發同盟】わが軍の廣東省上陸により香港駐屯軍ミッドルサセックス聯隊の一箇中隊は急遽九龍の國境に派遣、多數の警官隊とともに國境に集結中である、右につき香港駐屯軍當局は廣東省より九龍に流れ込む多數の避難民を統制するためと稱してゐる

香港は比較的に冷靜

【香港十二日發同盟】日本軍が十二日南支に上陸したとの報に接した香港市內は比較的冷靜で目下の所何等異狀は認められない、香港の英字新聞テレグラフは午前十一時頃號外を發し日本軍南支進攻と大見出しで報道した

汕頭大混亂 收拾すべくもなし

【香港十二日發同盟】支那側より當地某方面に達した情報に拠れば汕頭に數日來日本軍大挙上陸の報傳はり、極度に混亂した、住民は家財を纏めて潮汕鐵道により潮州に避難を開始したため汕頭市は大混亂を極めてゐたところ、十二日突如汕頭東南地區に日本軍上陸敢行北上しつゝありとの報に接して周章色を失ひ收拾すべからざる混亂に陷つてゐる

武漢攻略江北作戰 愈よ最後の段階へ
信陽攻略の重大意義

【九江十二日發同盟】信陽の陷落で蔣介石が命の綱と恃んでゐた天嶮大別山脈の國防線拠點は悉く崩潰し去つた、武漢防衞上信陽が如何に重大なる地位にあるかは敵が中央直系の精鋭軍隊を加へた十數箇師を其の附近に配し戰車、飛行機、野砲、山砲、迫擊砲等の近代火器を總動員し胡宗南自ら指揮に當つてゐたことを以て見るも明かであり更に信陽の陷落が時間の問題となつた時においてさへ信陽放棄を斷念し得ず武漢方面より增援兵を滿載せる軍用列車を北上せしめ我軍のため遮斷された柳林驛南方の新店驛に下車せしめたが時既に遲く信陽は我軍の占領する所となつた、信陽南方における京漢線の完全遮斷は武漢三鎭をして半身不隨に陷らしめたものであるが引續き信陽の陷落は武漢の餘命を繋ぐ心臟の半分を切り取つたに等しい大打擊を與へたものである、即ち六安、霍山、商城、光州、羅山、信陽を結ぶ國防陣地に拠つて辛うじて漢口直接の脅威を免れてゐた武漢は今や我が江北作戰部隊の前に全身を曝すに至つたものであるこの意味より武漢攻略江北作戰は完全に第一段階を終つて最後の段階に入つたものと言へよう、而して敵は大別山脈の最後の抵抗線に拠り斷末魔の喘ぎを示すであらうが今後の我が作戰は、若干量の勢をもつて進展を見るであらう

武漢奪取戰 北方の主要據點
信陽遂に我が手中に

【上海十二日發同盟】京漢線南段の要衝信陽は遂にわが軍の手中に歸した、信陽驛は武漢の北方百三十五哩三八、鄭州の南方百八十七哩五四に當り南部京漢線の略中間に位する重要驛で縣城は同驛西方約三支里の地點にあり四圍十八町の城壁に取圍まれてゐる、城壁の西南側には淮河の支流たる浉河が流れて船運があるがこの水陸交通と大別山系の北麓に位し河南大平原は此處より高行して河南、湖北省境に當る雞公山または漢口守備の最後的關門たる武勝關に至るに從つて急速にその高度を增して來るといふ地理的位置のため古來信陽は北方よりする武漢奪取戰の最初の主要拠點とされたものであつた、これがため津浦線上の要衝徐州が陷落した去る五月十九日以來わが精鋭の武漢進擊の不可避と見た蔣介石は當然北方よりする我が軍の進擊を豫想して同地をその北方最大拠點たらしむべく第一戰區副司令長官胡宗南を指揮官たる責任者として拠ゆる近代的設備を施築し加ふるに數十万の大軍を配置して守備の完璧を期したものであつたが去る六日夜わが柳林驛附近の決死的京漢線破壞は信陽防衞の大動脈を決定的たらしめ茲に信陽の敵陣地も完全にわが軍によつて占領されるに至つた

湖南、廣西兩省の主席
白崇禧と張治中

【香港十二日發同盟】外字紙の報道に依れば國民政府は湖南廣西兩省首腦の異動を行ふに決定廣西の副司令白崇禧を湖南省主席に現湖南省主席張治中を廣西省主席とし何れも軍政兩權を付與するに決したと

卑怯！毒瓦斯戰術
某國から原料を輸入して 廣東に毒瓦斯工場

【香港十二日發同盟】日本の大軍突如南支の一角に上陸したとの報はいたく支那側を驚愕し殊に南支方面の蔣軍は一方ならず早くも廣東方面より香港へ避難する者陸續つゞき各列車は超滿員の盛況振りであるが當地に達した情報に依れば支那側は日本軍の猛攻撃を恐れて手段を選ばず卑怯にも毒瓦斯戰術を以てする計畫を樹て既に昨年頃より廣東に毒瓦斯工場を設けて盛んに製造し加ふるに香港より某國の手を經て毒瓦斯原料をどしどし輸入しつゝあり今次の上陸軍に對してこの非人道的手段を弄し頑抗せんとする模樣である、一方中支方面に出動してゐたソ聯イー十六戰鬪機の約四〇機は廣東北方の白雲、東方の天河兩飛行場に集結した、ソ聯飛行士六十、機關士約三十名も南下し支那空軍に參加せんとしてゐると傳へらる

大冶湖、湋源湖の 河口上の要地を占領
揚子江溯江の我が軍

【南京十二日發同盟】[illegible] 揚子江溯江のわが軍は十二日午前八時頃 [illegible] を占領せり

黄河以南の敵軍 全面的總退却
破竹の皇軍に 防禦を斷念

【商城十二日發同盟】皇軍破竹の進擊に漢口陷落も漸次切迫しつつあるがこれが防衞に躍起となつてゐる蔣介石は黄河以南京漢線を捨てても漢口を死守することを決意し黄河南岸地區より長江北岸地區は防衞の中央軍に對しこの程引揚げ命令を發した、これがため隴海線、京漢線上各地の敵は續々西方及び南方に全面的總退却を開始してゐる、即ち
一、鄭州以西隴海線上の敵は何時わが軍によつて潼關附近を遮斷されるやも測り知れずと大脅威を感じて隴海線の防禦を斷念し退路を遮斷されざる內に逸早く潼關西方に退却中
一、京漢線の敵は信陽陷落の今日わが軍猛攻の前には到底京漢線南段は安全を保持し難いとし國家焦眉の急に迫れる漢口防衞に參加すべく遂に京漢線防禦を放棄しその西北地帶を縫つて南下しつつあり
一、鄭州附近には大部隊存在せざるもその退却に當つては一部を留めこれらをして黄河を決潰せしめ皇軍の進擊を阻止しその西南又は南方の退却を容易ならしめんものと目下黄河堤防決潰の準備を進めてゐる

文官制度改正案
三相間で再檢討

【東京十二日發同盟】近衞首相は懸案の文官制度改正案を早急に實現すべくこの程塩野、末次、木戶三相に對し同案の再檢討を命じた依つて右三相は十一日午後約一時間三十分に亙り首相官邸で政府原案を中心に最も問題となるべき任用令分限令を取上げて全く白紙の立場に立つて慎重協議を遂げた結果今後三相懇談を重ねて文官制度改正の根本方針について檢討を重ね遲くも本月末には結論を得てこれを骨子とする改正案を法制局に下命立案せしむる事に意見の一致を見た

總力を擧げて 政府を支持
大阪の時局懇談會

【大阪十二日發同盟】政府は戰果の擴大に伴ひ聖戰目的の貫徹と今後長期建設工作に對應するため全面的に戰時體制を強化すると共に經濟部面でもあらゆる方面に亙つて統制政策の整備擴充に邁進しつゝあるが現下諸政策の實行に關し財界各層の協力を要望すべく內閣情報部では十一日午前十時より大阪府知事官邸に在阪官民有力者三十餘名の出席を求めて時局懇談會を開催、村瀨商工次官及び橫溝情報部長より漢口攻略を契機として展開すべき長期戰經濟體制と之に對應すべき日、滿、支ブロックの生產力擴充計畫並に明年度の第二次物資動員計畫其他當面の重要經濟諸政策に關し政府の方針を詳細說明し財界の積極的な協力を要望する所ありこれに對し民間側よりは總力を擧げて政府を支持する旨を闡明、意見の交換を行つた、晝食後午後は一時三十分より大阪商工會議所で貿易、紡績、鐵鋼、木材、化學工業、土木建築等の各關係部門代表者を招いて同樣懇談會を開いた

年末賞與は國債で
貯金奬勵特別委員會で決定

【東京十二日發同盟】年內八十億のゴールを目差す貯金強行軍に最後の活を入れるべく十一日貯金奬勵特別委員會では協議會を開き十二月のボーナスインフレを活用すべくこの際一段の貯蓄奬勵に關し討議した結果年末賞與は國債で支給せよと云ふ劃期的な新方針を始め左の數項を決定した、ボーナス季節には相當浪費風景が生れる譯である
一、本年末の賞與、臨時手當等は特に高額貯蓄を行はせその一部はなるべく國債又は貯蓄債券を以て支給することとし殊に官廳は額に應じ出來るだけ國債を支給する
一、外地殊に滿洲に對し貯蓄奬勵を呼びかける
一、十二月十二日から一週間を經濟戰強調週間として貯蓄を強調する
一、郵便局、銀行等貯蓄機關の取扱時間を繰延べること
一、軍需工業等所得增加の方面には物價失業者の身の上を考へ特に高率貯金を實現するやう組織的運動を起す

辭令（十日附）

新竹州郡屬 牧 誠助
兼任府技師 總督府專賣局參事
敍高等官七等 專賣局參事 國府 稍次
敍高等官四等
任臺灣公立實業學校教諭 實業學校教諭 茶谷 太郎
敍高等官七等 專賣局參事兼府專賣局參事 溜田 幸雄
免兼官（以上內閣）
新竹州勤務を命ず 府地方警視 牧 誠助
八級俸下賜 實業學校教諭 茶谷 六郎
補嘉義農林學校教諭
新竹州地方警視

天無口

待望の南支作戰開始さる、然かも敵の意表を衝いて全軍無事上陸の快報を入れて、恭島歎ある快報、あゝ實に痛快な此の日、これこそ東洋歷史の上に新なる大きな足跡を印する第一歩である、殊に此一報が漢口作戰への影響は深刻である▲皇軍の南支作戰に對して敵が如何に戰競々としてゐたかは想像に難くない所であるが「日軍來る」の風評に從つて蔣政權下の人心は次第に動搖を高めつつあつた▲敵軍當局では此の人心の動搖を防止すべく躍起となり、或は南辺の國防完備を吹聽したり、或は日本軍が「南支に行動を起すなんて事は、漢口攻略戰を有利に展開させる爲めの宣傳に過ぎないから、斯る流言に迷はされることなく、安心してをれ」などと說いてゐたらしい▲かうした狀況、然かもその舌の根の乾かない所に、皇軍の精鋭が疾風迅雷の勢ひで上陸を敢行したのであるから、これこそ文字通り敵の心膽を寒からしめたに違ひない▲かくて南支人の頭上にも、東亞の大局に醒めて新東洋建設の理想に邁進すべき日が、早晩來ることを疑はぬ。

●頭痛にノーシン●

月刊 內燃機關 十月號
主幹 工學博士 加茂正雄
最近の航空機・自動車・船舶・車輛・燃料等に關する記事滿載
[illegible]

月刊 土木日本 十月號
主幹 土木報國聯盟
內容益々充實せる第三號發賣 技術資料は勿論のことあらゆる新知識を供給し、所謂專門雜誌の單調化を排し土木技術者のための綜合雜誌であり、最高の教養雜誌。
[illegible]
東京神田 山海堂出版部

重要品別に見た 九月の臺灣貿易

移出 酒精、紙、石炭の増加が目立つ

九月中台灣貿易を重要品別に見ると移出の部に於て第一の米は九十八万袋一千百二十三万二千円を示し前年同月に比し數量では三万袋減乍ら米價高のため價額は逆に百十二万三千円を増加、一月以降累計に於ては砂糖に次ぎ七百七十六万三千袋八千九百二十八万五千円を示し前年同期に比し數量では四十三万一千袋減乍ら價額では九万三千円増を示した、砂糖は九月は製糖期なので見るべきものないが累計では第一位を占め一千三百六十四万一千担一億五千六百四十五万一千円を示したが不作見込と滿洲向直輸出激増のため昨年に比し六十六万二千担一千三百七十九万七千円を共に減少しこの激減は全體の移出貿易を著しく低下せしめた、包種茶は昨年の價格安に年初來茶園の手入れを怠つたので出廻り激減してゐたが今年に入つて價格見直したのでその後手入れを急いだため漸く見直し中部の出盛期と共に出荷増加し九月は十八万五千斤日一万九千円を示し前年同月に比し一万二千斤四十三万円を増加し累計では二百三十万七千斤二百三十一万六千円を示し前年に比し四十四万九千斤減乍ら價格は五万六千円増となつた、その他時局下の生産力擴充の國策線に沿つて石炭、無水酒精、洋紙等の激増は特筆に値し、切乾藷が飛躍的増加を示してゐるのは内地の甘藷を原料とする無水酒精製造計畫の進行に伴ふ一般燒酎業者澱粉業者の原料不足を物語つてゐる、減少の方では前述の砂糖に次いで鮮魚が特殊事情による漁獲不足のため半減した、帽子は輸出不振に基く神戸仲買商人の買付が減少したため四割方激減を示した、重要品別に表示せば左の通りである

	九月中	前年同月	一月以降累計	比前年增・減
◇米(單位數量千袋價額千円)				
數	九八〇	一、〇一〇	七、七六二	・四三一
價	一一、二三二	一〇、一〇九	八九、二八五	九三
◇切乾藷(千斤)				
數	二一八	一一七	一、〇〇五	一九五
價	五五六	三一〇	三、四〇四	一、一〇四
◇包種茶(千斤)				
數	一八五	一七三	二、三〇七	・四四九
價	一、〇一九	五九〇	一〇、三一六	五六
◇砂糖(千担)				
數	二〇	〇	一三、六四一	・六六二
價	三二七	〇	一五六、四五一	・一三、七九七
◇鮮魚(千斤)				
數	二一七	五五	四七九	・三二七
價	六八	一一四	一、〇七六	・一一七
◇鳳梨罐詰(千打)				
數	二〇五	二六九	五、九〇四	・二、六〇五
價	五一	一二八	一、四八六	・二、〇一六
◇樟腦副産油及同加工油(千斤)				
數	二一一	二七三	二、二〇七	・一四八
價	三六七	七二三	七、三〇四	一、〇二一
◇帽子(千個)				
數	九八	九五	九八五	八四
價	一二八	九六	一、三四八	二〇一
◇樟腦(千斤)				
數	五〇	三二	八二七	・四
價	一〇五	二〇四	一、八二二	・四八
◇酒精(千升)				
數	一、三三二	一、五三六	一六、九六八	二、〇一五
價	六六八	五六二	七、五〇八	一、四〇一
◇帽子(千個)				
數	三六二	四六二	二、六二八	・一、二三〇
價	三一三	三〇一	一、七九六	・七一二
◇洋紙(千斤)				
數	一、二〇三	一、〇四七	一一、三一四	六、三一四
價	二一七	一九五	二、三六五	一、四三三
◇石炭(千噸)				
數	三一四	二〇	三八〇	一六〇
價	三六二	二一〇	四、八〇四	三、〇三九
◇木材(千立方尺)				
數	一二一	一三九	八〇四	一八一
價	八二	三三九	二、五三二	六九八
◇其他重要品				
價	三、七四四	四、二三二	四三、九〇四	二、二二七
◇合計				
價	二九、一八二	一八、三二二	三三五、三二二	・五、三二一

製糖開始の繰上げ

十一月中に大多數が始業

端境品ガスレも一因

本期の製糖開始は例年より一箇月以上早く十一月初旬に開始するもの意外に多く十一月中には北部及び東部の工場を除き殆ど大多數が始業を見ることになるべく個々の工場始業日は目下進行中の第二回原料買收價格協定の後に決定する筈であるが、而して本期は始業期を繰上げる理由として原料の豐富な事の外に内地に於ける分蜜糖及び精製糖の品薄といふ事情があり、遲くも十二月初に新糖の早出しを爲さねばならず、それに間に合はすには先づ十一月二十日頃から稼出さねばならぬが、十一月初旬に始業する工場が多いので、同中旬頃には新糖の走りを見るべく島内市場も分蜜、白糖とも品不足の折柄、出廻りのものは一部島内消費に向けらるべく十一月中には内地に相當移出される見込で本期は歩留の如何に拘はらず、始業期を早めて右端境の補給に努めなければならぬことになつてゐる、尚現物市場の新糖二月限が舊糖一二月限に比し五十錢方下鞘にあるのは新糖に端境ガスレ氣分を多分に反映し新糖には二月の出盛り氣分を織込んでゐるわけだが、例年三月限は舊糖に比し一円五十錢内外の大下鞘を演ぜられたのに對し本期は僅か五十錢に鞘縮みを見たのは政府の物價統制と砂糖生産費の増出に對する製糖會社の自重態度へもあるが、一つは時局柄船腹不足の爲め二月の出盛期に於ても例年ほど殺出しが活潑に出來ないのみか十二月以後恐らく入荷が片ツ端から實需に消化され二月に入つても大なる滯貨を見ずに濟むのでないかとみられその見越し人氣が反映しての鞘縮みとも解されてゐる

灣糖積取運賃

一擔七十錢程度か 管船局で觀測

【東京十二日發同盟】灣糖積取運賃は更改期を控へてゐるので海運業者と糖業者との間に夫々の立場で協議を進めてゐるが糖業者は現行運賃一ピクル七十五錢が高率であると云ふので引下げを期待しこれに對し海運業者は據置を希望してゐるが遞信省管船局の意向では多少は引下げて七十錢程度になるものと見られてゐる

重產委員一行

臺北市内を視察 正市では陳情を聽取

台灣重要産業調整委員會特別委員の東鄕代議士及び稻田臨時委員は拓務省殖産局長、總督府殖産局長代理、殖産局參事官等と十二日は台灣總督府參事、總督府、中研の工業部、農業部、林業部、正米市場其他台北市内を視察したが、同正米市場に於ては午後二時四十分より正市の立會を參觀、三時四十分來場せる東鄕、稻田兩委員等と共に會議室にて正市副理事長、松井代行會社社長、會社正市副議長、市場營業部(同山理事長は朝鮮へ旅行缺席)と會見した、同會見に於て市場側は委員側の質問に答へ大正十三年六月創立以來の市場の歷史、現狀を説明し、米穀が實施された曉は取引杜絶により自然廢止なきに至る旨を述べて市場並に組合員の更生方途につき種々陳情四時十分會見を終つた尚長村專務代理も四時半に市場を訪問したので同樣說明陳情をなした(寫眞は正市での會見、向つて右より稻田委員、東鄕委員)

宮古上布の原料苧麻

移出禁止に對し陳情團來臺

沖繩縣宮古郡は宮古上布の産地として有名であるが、この原料は從來台灣產苧麻によつてゐたが長期戰の結果苧麻は一切舉げて軍需に振向けられることとなり昨秋には輸出入品等臨時措置法に基く移出許可規則により島産苧麻の移出を制限された當時は從來の取引關係と宮古自身が他に轉業すべきものがないので除外例的に本島より一定額の移出をなしてゐたが今般更に苧麻の移出制限強化の必要に迫られるに至つたので宮古への移出をも已むなく禁止するに至つた所が宮古郡としては全郡が宮古紙の手工業により存立してゐることとて死活問題なりとし宮古支廳長明知延任、縣會議員青木雅英の兩氏は十日來台、十一日午前府殖産局に局長代理一番ケ瀨農務課長、井田商工課長等を歴訪し實情を説明して從前通りの移出を許可されたい旨陳情した

戰局進展も利き 砂糖市場は活躍

東北、北海道品カスレて 甜菜糖の始業繰上げ

【神戸十二日發本社支局特電】戰局進展を反映して廣東陥落、南支攻略開始に株式一齊高となり之に連れ砂糖も又强調當限十二円四十七錢より五十錢引け、十二限五十九錢引け六十二錢引、後場は當限五十二錢寄、二月限十二円七十六錢寄、七十九錢引と何れも高い、東北北海道の品カスレとなり甜菜糖も高因、北海道ビートは明治本月十五日より北海道製糖二十一日より作業開始精製糖は日糖二十四円十五錢新地白糖二十四円七十錢と白粉品薄から强調となる

共販の古麻袋配給

十一月一日より開始

十月は需要者間で手持を融通

米包裝品の不足に備へ配給統制を圖るため台灣米穀檢査協會では過般の協議會の決議により十月一日以降の米包裝品即ち新麻袋及び移入の古麻袋、以は全部麻袋共販をして一元的に公平なる配給をなさしめることとなつたが、準備が間に合はず十月中に實施は困難となつた、然し南部の早場地方は既に中間作が出廻り引續き一期米が出初める狀況にあるので十月中の包裝品配給對策を樹てるは急務となつたので同協會では十二日午前十一時より台北市樺山町の米檢本所に各州産業主事、産業組合協會、各州米穀利用組合等の米穀關係代表者を集め官側よりは井田商工課長初め入鹿山米檢技師等出席の下に協議會を開催種々協議の結果

一、麻袋共販の配給開始は十一月一日よりと變更す

一、古袋の在庫は相當豐富であるが偏在してゐるので十月中の需給は各地方の土壟間業者間に於て手持品を融通し合ひ急場を凌ぐこと

一、十一月以降の包裝品に對しては十月二十日頃に米包裝品配給委員會を開き新麻袋の販賣價格引上げと配給方法、古袋の配給價格と配給方法等を決定すること

一、十一月一日以降移出港積出しの移入古麻袋は各麻袋商人より現在契約の條件その儘にて麻袋共販が買取りすることと決定した、尚共販では目下内地に人を派して古麻袋の買入れを爲してゐる

二期丸糯漸騰氣勢

内地畑糯減收も一因

一期丸糯へ鞘寄せ

正米市場の新二期丸糯十一月二十五日限は十一月初上場され十二円四十錢と昨年の生れ値十二円十五錢に比し二十五錢高に發會して値頃りにヂリ高四十三錢まで)つたが突込警戒にアト四十六錢と戻し後場に至り内地畑糯減收說に高値見越の買物輻輳し十三円五十二錢と向き十二日は現米高を移し更に六十八錢と十六錢上放れて餘勢七十二錢迄あり七十一錢と打止め警戒値より十五丁方引締つた一期丸糯が總番陽の爲め十四円といふ高値を出し之に比すると二期丸糯は割安なりとの値頃買もあり一方移出商としても糯米不足の爲めハタ買りを警戒してゐる振合もあり一期糯へ鞘寄せ的締りを見るに至つたものである、併し十三円七十錢と云へば内地米の十四円十五円に相當し十五円に近い値頃は買つて妙味に乏しいが糯不足による強保しの懸念もあつて移出商も大量の買付は手控へて居り又産地農家の賣も相當强いやうであるから新丸糯が相當出廻るまでは沿行しは望み難いが一時的にも買值ませようと待機してゐるやうである

臺北物價

九月の指數は反落を示す

但し騰貴二十品、下落十一品

台銀調査、九月中台北物價は調査品目四十六品中、前月に比し騰貴せるもの二十品、下落せるもの十一品、他は保合であるが、總平均指數に於ては一二五・八四で(大正三年七月を一〇〇)前月に比し却つて二・〇九の下落を示してゐる、之は一見奇異の感を與へるが右理由は鉄、銅等が物品販賣價格取締規則の實施により定價を抵制され之が前月の自由價格に對し大巾の低落となつたので、この指數が大きく響き斯かる平均指數を生んだものである、從つて平均數では下落でも、その實勢は必ずしも然らずであらう、尚ほ前月に比し騰貴せる主なもの米、小豆、砂糖、切干甘藷、酒類、豚脂、バナナ、鳳梨罐詰、家鴨卵、モスリン、洋紙、肥料代用品等で、下落せる分は鉄類、銅、スルメ、大豆、石油、豆粕、ネル、綿ジーンス、木材、煉瓦等である

移出屑鐵故銅の手數料と運賃

内地側と折衝を爲す

台灣の鉄屑並に故銅回收の目的を以て創立準備中の台灣故銅鐵屑統制株式會社(資本金五十万円)は創立準備大體完了したが、内地の統制會社である日本鉄屑統制會社及び日本故銅統制會社との取引條件につき未だ一致を見ぬので今一渉と云ふところで行悩むに至つた即ち内地の鉄屑統制會社では全國に指定販賣人が一般より回收した鉄屑を委託販賣する組織となつてゐるから此の場合手數料一割(鉄屑トン十円)を徴收することとなつて居り鉄屑の運賃は荷受者負擔となつてゐる、然るに台灣の統制會社では指定販賣人と同一の取扱をなさんとして居り運賃の點も台灣側負擔とせんとの氣振りを見せてゐるので之れでは台灣の統制會社の傘下にある一般回收業者は致命的打撃となるので内地へ移出の分に對しては手數料免除又は實費程度の手數料とし且つ運賃は内地需要者負擔とすることを原則に主張することとなり、府商工課馬場技師は十四日基隆出帆上京し商工省、企畫院當局と折衝を遂げることとなつた、一方會社側も創立委員中日氏外一名を上京せしめ當局に陳情し内地側會社と折衝せしめることとなつた

日銀帳尻

(單位千円)【十二日發本社特電】

發行高	[illegible]	
正貨準備	[illegible]	
預金	[illegible]	
貸出	[illegible]	

東京市中コール

【十二日發本社特電】

	安値	高値	中値
翌日拂	〇・六〇	〇・六〇	〇・六〇
月越物	〇・八〇	〇・八〇	〇・八〇

アンペラ代用に 藺製品が登場

大分縣に百萬枚注文

麻袋及び原料黃麻並にアンペラが輸入制限となつたので台灣米包裝用麻袋や砂糖包裝用の麻袋並にアンペラが著しく不足を來してゐるので各方面に於て代用品を探究されつつあるが、製糖會社側では敢てよりアンペラ代用品として大分縣特産の藺草に着目して種々研究中であつたが、藺草を緯とし麻を經として砂糖用袋を製作したる所アンペラ並に麻袋の代用として申分ないものが出來上つたので砂糖を詰めて輸送試驗をなしたところ良好の成績を収めた、依つて各會社でも大に乘氣となり約百萬枚の注文をなすこととなり商工課の奧山技手は縣當局とも折衝のため目下出張中である、包裝品不足の折柄藺製品の代用は大いに歡迎されてゐる

府内各課長に 米管を說明

殖産局では十二日午後二時半より局長室に内務、警務、財務等關係局の關係課長に技師を招き殖産局長一番ヶ瀨農務課長より東京に於て開催された台灣重要産業調整委員會の經過報告をなし五時半散會した

滿洲國政府が 機械農業經營

三箇年計畫で立案

【新京十一日發同盟】滿洲國政府は近代的機械農業經營に依る開拓必需物資の大量增産を企圖し過般來産業部及び滿拓において企業計畫を立案中であつたが愈々明年度より三ケ年計畫で實施に決定した事業計畫の大要左の通り

一、北滿における移民入植豫定地より二十二万町歩を削き明年度より三ケ年計畫にて十一万町歩を作付面積とし殘る十一万町歩を放牧地及び休閑地とし經營

成後開墾面積を擴大すると共に放牧地休閑地を縮少する

二、機械農業の設定豫定地を五十五ケ所調査面積を四千町歩となしその一部は康德六年開墾、七年植付一部は七年開墾、八年作付を予定

三、作物は農村必需物資の内最も增産を要請されてゐる小麦を第一とし完成年度たる八年の生産目標を十五万屯としその他大麦に對する畑作上必要とする最小限度に止むる

本年度遞信收入 一千萬圓突破見込

昨年より一割强の増

總督府交通局遞信部の郵便、電信、電話收入は島内文化經濟の向上に伴ひ逐年增加を示してゐるが、本年度も昨年度の八百九十五万円に比して一割强の增加即ち千万円を突破する見込である、四月から九月迄の遞信收入の増減を示せば左の如くで電信收入の減少は一見不可解に思はれるが、これは電報を差出すのに以前は必ず切手を貼付しなければならなかつたものが、最近現金でも受けつけることに變更され、この現金拂ひの分が切手收入の中に含まれてゐるからである、なほ郵便收入に印紙收入を加へた前年同期收入は七百七十三万円で前年同期よりは四十五万円の増加であつた

一、郵便、電信、電話收入		前年對比(△は減少)
切手	四、三三六、〇八〇円	三三九、三〇四
郵便	三、一四一、一〇四	九七、三六八
電信	五五六、八五九	一三三、〇〇五
電話	二一九、七九	△四、七〇五
一、收入印紙	一、二六八、三五五	一三二、六〇三
一、雜收入	五、四七三、三二九	一〇、八〇三
總計	七、七三二、五〇八	四五一、五〇三

臺北組合銀行週報

十月一日現在(單位千円)

項目	當座預金	特別當座預金	通知預金	定期預金	諸預金	預金合計	有價證券
組合銀行合計	11,426	35,230	6,438	22,513	6,452	82,064	67,453
前週9月23日	9,998	34,893	6,973	22,037	6,161	80,062	68,916
前年10月2日	7,894	29,920	3,585	20,751	7,369	60,519	45,725

項目	割引手形	手形貸付	證書貸付	荷爲替手形	買入手形及爲替貸付	當座貸越	貸出合計
組合銀行合計	31,781	16,033	44,183	5,798	1,491	520	103,411
前週9月23日	35,072	16,851	44,873	3,639	1,425	483	102,372
前年10月2日	31,944	19,437	41,140	3,618	703	1,785	98,627

內外商況欄 (十二日)

期米 期近の氣丈に 臺鮮筋買上向く

堂島米況前場

【大阪十二日發同盟】今日も雨天であり期近がかつちりで先限は三十五円二十五錢と二十錢に寄りその後鞘物の賣引質あり二十八錢と進んだが買物杜切れに二十四錢と落ちアト朝鮮筋西部の買手に支へられ結局二十錢と氣迷に終る

堂島米況後場

期近の繼強調に先限は三十五円三十錢と七丁方上放れて寄付きアト地合傑れ買に四十錢と進捗したが引値は小口の利食急きに結局二十六錢と後場を終る

堂島雜觀

【大阪十二日發本社特電】相場は堅いがスラスラと伸びきらない、買方も高値を買ひきらないから伸びやうがないが期近が取りから抜けて居るので下げ切れさうもないとして居る▲此の相場では全く手も出ないとして往けば思ひきりつかり手を出れと仕掛けて損した方針の結果立會回數を顧客も色々協議した結果立會回數を減らしても五回に減らする▲この回數減は經費節約が理由だが客の減るから節約にならぬと地場中には非難の聲が高い【大阪十二日發同盟】今日も天候はほつきりせずこれが爲けば別であるが今日の所は天候も豐作で心配ない北國筋は稼入れ不足の報もあり新米もさう安くも賣らず未だカス

米界餘聞

【大阪十二日發本社特電】一回收穫豫想で思つたよりも豐饒内容の數字を得たので愈々政府は何もの昔沙汰もないので稍もすれば運中は今日に至るも頭に構へた落盛の態度を改めて當限何の買仕込に掛つたので北國筋の新米も朝鮮方面もチリツと引締つた▲越前膠林三等三十四円四十錢、越中三等三十四円、二十錢と云ふ所で格下げ諸掛りを見て當限に採算して見ると伸張り三十六円以上につく米だけ當用向は買つても思惑と云ふものは起りつこなだ

大阪期米後場

節	當	中	先
一	三四、七〇	三五、二四	三五、二七
二	三四、七五	三五、二八	三五、三八
三	三四、七五	三五、三〇	三五、四〇
四	三四、七六	三五、四七	三五、三〇
五	三四、七五	三五、四八	三五、三六
六	[illegible]	[illegible]	[illegible]

東京期米後場

	當	中	先
寄	三三、三六	三三、二八	三三、三九
引	三三、五九	三三、〇〇	三三、二九
高	三三、五〇	三三、〇〇	三三、三九
安	三三、三三	三三、二八	三三、三八

神戸期米後場

	當	中	先
寄	三四、六〇	三五、二〇	三五、一九
引	三四、六五	三五、一七	三五、〇五
高	三四、六五	三五、二五	三五、〇七
安	三四、六〇	三五、一五	三五、〇七

砂糖 實需旺盛 精糖活況

【大阪十二日發本社特電】外糖相場が小反落の割に精糖物引締り旁々保合、二千三百俵寄りアト東京高で堅調に終る

島内商況

臺灣正米市場後場

	當	中	先
▲一期丸糯	一一、〇〇	不申	[illegible]
▲一期蓬萊	一一、五〇	一一、六〇	一一、六〇
三甲	一三、三〇	一三、〇〇	一三、〇〇

臺米現物相場

▲一期丸糯 不申

▲二期丸糯(十一月二十五日限)

	寄	高	安	引
三甲	三二	六九	七三	六二

北部一期蓬萊米	一一、三〇	七高
中部一期蓬萊米	一一、八〇	五高
南部一期蓬萊米	一一、四〇	二高
北部一期在來米	一〇、三五	五安
中部一期在來米	一〇、〇一	七高
南部一期丸糯米	一一、七五	六高
南部二期蓬萊米	[illegible]	一〇高

東京國債實物前場

	寄	引
二分五	一〇四、一五	一〇四、一五
一、四	一〇二、九〇	一〇二、九〇
二、四	一〇一、〇〇	一〇一、〇〇
佛債	一九八、七五	一九八、七五
米貨六中	三七九、五〇	三七九、五〇
同五中	三六八、五〇	三六八、〇〇

東京長期後場

	寄	引		寄	引
富士紡	五八、一	一六〇、四	鐘紡	八二、五	[illegible]
帝人新	九七、七	東レ新	八三、〇	[illegible]	
帝麻新	三四、〇	東電	五三、六	[illegible]	
滿鐵新	五三、六	明糖新	六九、四	[illegible]	
日魯	八六、一	東新	七三、三	[illegible]	
東株	一三六、二	滿業	六八、六	[illegible]	
南鐵新	二八、一	石川島	六〇、七	[illegible]	
重工新	四五、五	日立	七〇、三	[illegible]	
池貝	九二、二	電工	九〇、一	[illegible]	
北炭	七一、五	九炭新	九七、三	[illegible]	
入山	九三、九	同新	六八、二	[illegible]	
日産	八七、八	三菱	八〇、七	[illegible]	
二新	五六、七	小倉	九〇、七	[illegible]	
東新	二七、〇	日曹	八七、五	[illegible]	
電化	五九、二	松竹	八六、五	[illegible]	
東亞	八七、九	[illegible]	三〇、三	[illegible]	

東京短期後場

	寄	高	安	引
東新	一四八、二	九三、一	九八	八二
大新	一三八、九	三九、一	三一、九	一〇二、九
鐘紡	一五九、〇	九〇	九二	九二
帝人新	八三、二	九二	三九	三九
東レ新	九九、五	三、一	三、一	三、〇
日産	九九、五	[illegible]	[illegible]	[illegible]
日魯	六五、九	一、五	九八	一、九
鐘紡新	四九、一	八五、三	九、〇	一、〇
日立	九一、三	九二	一、〇	一、〇
日石	七七、一	一、八	一、〇	三
滿業	七七、七	一、四	八〇	一、七
電工	九五、五	一、六	九、一	一、三
日曹	七二、〇	一、〇	七、〇	一、〇
水商新	四二、一	一、六	六、〇	六、二

株式 戰局快ニュースに 新東踏上げ跡續騰

兜町前場況

【東京十二日發同盟】寄付依然として不透明商狀であつたが信陽の陥落、南支某方面の敵前上陸等が傳へられたので新東は踏物續出して上伸した然し連日閑散の揚句とて引續き閑散の商狀となり後半又一服商狀となり其他の諸株も特筆すべき變化なかつた

兜町後場況

【東京十二日發同盟】戰局の躍進を傳へて軟派が幾分逃腰となつた氣先史に新東は一段と踏物目立つて上伸し百五十円臺に肉薄するに至つたが新規の買物は依然手控へられて居り新東以外の諸株は相變らず閑散な立會振りであつた

大阪短期後場

	寄	引	高	安
南船	六二、一	三	三	二
郵船	大五、八	一	一	[illegible]
日魯	大二、二	三	三	二
水産新	四二、二	一	[illegible]	[illegible]
日石	七六、一	六二	[illegible]	[illegible]
日立	九一、二	一	一二	一一
鋼管	九五、五	五七	五七	五五
滿業	七七、八	七八	七八	七四
倉紡新	五二、五	二四	二五	二四
倉絹	六九、二	九二	一	一
帝人新	九九、〇	九二	[illegible]	[illegible]
帝人	一一九、五	二〇〇	二〇〇	一九五
東新	一四八、一	九二	九五	八〇

財界株界

【東京十二日發本社特電】信陽陥落、南支某方面新鋭部隊敵前上陸敢行が傳へられ前日來の弱氣を一氣に吹飛してしまつた様な市況である▲前日氣の早い早耳筋が大藏省事務局に再增税の意向があると頗るシヤカに騒立てて賣込んだが折んな連中が皆周章てて踏んで來てゐる▲政策方面で國家總動員法强化緊急の聲が喧しいと傳へてゐたが之を前に詰めれば滿國の爲め從らに自己の避難に捉はれて對策を許り仮しても居られないのである▲折んな求をしてゐた日に新東等に取殘されて了ふ觀を云へば新東の商内が添は必定だが相場は全面的に堅い強氣だ、何と云つても新東は新東と雖も新は云はば弱い▲兜町の寄付に由利の一萬二千株許り賣浴びせたが效果なく百円十九円丁度迄伸び、後場更に九円八十錢の戻り新高値を示現、之に伴れて鐘紡も百五十九円五十錢迄の新高となつた、今一歩で新東も鐘紡も古変りを演ずる所であつた▲更に角チリノと高いのは稍寂しき限りであるが、今の新戰局に對する豫想が

大阪長期後場

	寄	引		寄	引
大株	八二、八	[illegible]	大新	八三、〇	三
東新	一四八、六	八八、九	鐘紡	一五九、六	三
帝人	一一七、三	七三、三	滿業	七三、二	三
沖縄	六五、三	三、二	郵船	一、三	一、三
同新	八五、四	五五	日魯	[illegible]	[illegible]

穀肥

神戸豆粕後場

	寄	引
十二月限	五、二二	五、二三
一月限	二二	二二

神戸穀肥市中相場

硫安日窒物三、八二　大豆現物一〇、八〇　同沖渡物九、六〇　豆粕現物二、五八　同先物五、二〇　小麥内地物一〇、二五　麥粉(百合)四、八〇　硝石現物四、三〇　過燐酸15%物一、八八

下關麥粉相場

綠ダイヤ印 四、九五　雪印 四、九三

大連特產後場

	寄	引
大豆現物	六、八二	六、八七
十月物	七〇	七五
十一月物	四一	四六
十二月物	三五	三六
一月物	三五	三七
二月物	四〇	四〇

大阪砂糖現物

【十二日本社特電】

△分蜜TAB 二〇、七三 TEA 二〇、六二 DSA 二〇、六八　△精糖ST 二四、一五 二三、三〇 NS 二四、一〇 二四、二〇 二四、一〇　△耕地白糖A双 二四、七〇　△黑糖琉球⊖ 二四、七〇

大阪砂糖清算後場

一現物一【大阪十二日發本社特電】分蜜は東京の品カスレと洞昇高で續騰、精糖はA双高で活況

	一節	二節	三節
十限	一三、五三	一三、五四	一三、五五
十一限	六三	六四	六四
十二限	六三	六四	六五
一限	三四	三四	三四
三限	二、七九	二、八〇	二、八〇

絲況

大阪綿絲後場

	寄	引
豆粕現物	二、四一	二、四二
十一月物	二八	二八
豆油十月物	一四、七〇	一四、九〇
十一月物	九〇	九五
十二月物	九五	九五
一月物	五、二〇	五、〇一

大阪棉花後場

	寄	引
十一月限	二〇二、七〇	[illegible]
一月限	二〇二、五〇	[illegible]

大阪人絹後場

	寄	引
十月限	五二、九五	五二、九五
四月限	五四、〇五	五四、一〇

横濱生絲後場

	寄	引
十月限	八四、七〇	八四、六〇
一月限	[illegible]	八五、六〇
十月限	八二二、〇〇	[illegible]
三月限	八二七、〇〇	[illegible]

大阪重要商品

神戸ゴム現物	六一八匣
ス・フ入木綿文印現物	不明
モスB一現物	二五〇匣
人絹總平地	一二七匣
人絹帝人C	八九円五〇錢
絹紡糸二錢	四二〇円〇〇錢
ネル九〇生地	不明
澱粉新現物	八円二〇錢
紹肥米物	九二円〇〇錢
電氣銅現(水曜會)	一〇五円〇〇錢
鋼板一分	三四六円〇〇錢
銑鐵兼二浦	九〇円〇〇錢
平板	一円三八錢
浪板亞鉛引	一円一五錢
揮發油	七円四八錢
木材米松大角	二円一七錢
曹達灰(内國)	一二円五〇錢
毛糸ZC	三円一一錢
北海小豆新三	一二円〇〇錢

●台資會社增資目動車商會(變更)昭和拾參年九月貳拾八日有限社員中……

●商業登記公告 ●株式會社(設立) ●合名會社(變更) ●合資會社(變更) ●財團法人(變更) ●法人登記公告　臺北地方法院

[illegible]

時間は金！
時計の御用命は 確實本位の鎌野で！
近眼、老眼になくてはならぬ眼鏡の御用命は…… 各眼科病院御用達の鎌野へ
各國時計一式 メガネ・メダル・記章 貴金屬品 眼鏡物 美術品
臺北市榮町參丁目 鎌野時計舖 電話 貳八九〇・參七四番

本月抽籤番號表
太字ハ囘別・括弧內金額ハ割增金(百円未滿ノ金額番號)ニ付テハ下記各支拂場所デ御調ベ下サイ
支拂開始 昭和十三年十一月一日
支拂場所 各郵便局各代理店並ニ
日本勸業銀行臺北・臺中・臺南支店
[illegible]

珍藥 メロー 類似品御注意 東町公會堂前 元祖メロー商聞

謹告
弊社船長沙丸及福建丸ハ左記ノ通リ基隆出港可致候間此段謹告候也
廈門行 長沙丸 十月十三日正午
廈門行 福建丸 十月十四日午前十時
昭和十三年十月十二日
大阪商船株式會社

大阪商船
近海郵船
[illegible]
大連汽船
山下汽船 丸一組
[illegible]

歐米人に比べて日本人の
眼は斷然優秀です
それでも眼病が多い譯は？

日本民族が世界に冠絶せる優秀な民族であることは申す迄もありません。そして今や世界の覇權は日本を中心として、新たな世紀を創造せんとして居ります。私達の民族の優秀性は嚴然として再認識されんとして居るのです。更に之を醫學的に見ても、日本人の眼性はかの飛行機操縦などには最も適して居ると申します。

☆碧眼は弱い☆

眼で私達の感覺の世界で最も大切な眼はどうでせうか、これも日本人の眼は科學的に見て斷然優秀性を誇り得る幾多の特徴を具へて居ります。

例へば日本人の眼は黒く、歐米人の眼は青い。青い眼は光線を調節する作用が不充分で、特に外界の刺戟に對する抵抗力が弱い。外國人の多くが遮光眼鏡を用ひるのはこの爲です。

眼が黒い眼は光線を調節する作用が優れ、外界の刺戟に對しても抵抗が強いのです。歐米人でも緑りは黒色に次いでゐるが、これとて黒い色が光線の調節に最も適してゐる證據です。

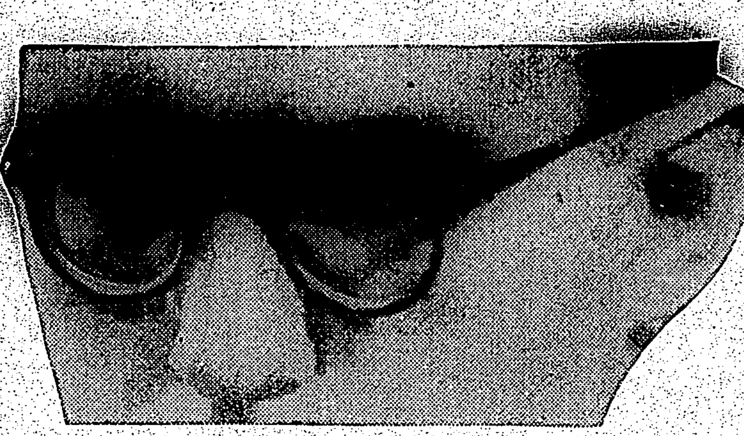

☆眼の脂肪☆

次に眼にも著しい差異があります。……るばかりでなく、眼の運動を圓滑にする上に必要なものです。歐米人の眼は老人のやうに凹んで見え、日本人の眼は豐滿で若々しく見えるのも脂肪層のある爲です。

即ち歐米人の眼にはふつくらとした脂肪層が乏しいが、私達の眼には厚い脂肪層があつて、柔かく眼球を包んでゐます。この脂肪層は眼球を保護してゐ……

眼はあくまで黒く、瞼にはふつくらとした隆起があつて、それが科學的にも斷然優れてゐるのですから明眸とは正に日本人の爲に用意された言葉とも言へませう。

☆睫の生方☆

更に睫毛に就いても私達の眼の優れた點が見られます。睫毛は大體、眼の中に塵埃や有害物が入るのを防ぐ目的のものですが、歐米人の睫毛を見ると外に向つて生えてゐます。

これでは塵の侵入が防げない。睫毛の目的に外れたものです。處が我々の睫毛は上と下の睫毛が丁度眼の中央でちやんと合ふやうに生えてゐます。

睫毛の不自然な流行は別として日本人の睫毛が造化の神の傑作になつてゐることは何人も否定出來ないでせう。

☆民族の華冠☆

斯様に日本人の眼は青い眼に對して幾多の優れた特徴を持つてゐるのですが、それにも拘らず近視眼が多く、眼病なども決して少くないのは何故でせうか

結局それは金持金の有難味を知らずと同じで、眼を酷使し、視力を濫用する結果ではないでせうか。眼の強さに慣れて、不知不識の間に不攝生を繰返して居る爲ではないでせうか

何れにして民族の榮冠とも言ふべき、この優れた眼を今少し大切に取扱ひ、不名譽な眼疾を驅逐することが必要でせう。

☆眼を丈夫に☆

新しい眼科藥として有名なスマイルは日本人の眼から眼疾を退け正しい視力を取戻す爲に活用されてゐる眼科藥です。その卓越せる作用は、結膜炎、角膜炎トラホーム、眼瞼緣炎等の治療と豫防に快よく奏效し

また眼の疲勞、眼充血などに用ひても、迅かに眼の疲れを除き充血を解消させて、眼中を爽快に、視力を明朗にします。

眼脂の出る時、眼の疲れた時、充血した時、眼がゴロゴロしたり、痒い時、光線が眩しく、眼に沁みる時、涙がしきりに出る時など、早速點眼して下さい。正しい眼科藥による眼病の早期療法こそ眼を健かに、視力の優越を保つ一つの秘訣です。

眼科藥スマイルは携帯にも點眼にも頗る便利な自働點眼裝置の容器入りで、定價、二十五錢、四十五錢、藥店にあり。總代理店東京大阪、株式會社玉置商店（振替東京七二番）

勉強と姿勢
眼の疲れない法

秋は習慣を肥す時、勉強に一番身の入る時です。とは言へ正しい勉強の方法を執らないと知らない間に眼が疲れ、頭までボンヤリして來ます。まづ姿勢を正しくして眼と本の距離を近づけ過ぎないことが大切です。理想的な眼と書物の距離は卅センチ（一尺）位のところでせう。また本を讀む時あごをなるべく引いて、顔が自然にまともに本に向ふやうにすることです。あごが胸から離れると、自然に頭が前につき出て肩の姿勢が崩れその結果眼が疲れ近視になり易いのです。更に讀書はあまり長時間續けないで、時々休むことが眼の爲によいのです。また眼がひどく疲れたり、視力がボンヤリするやうな時には眼科藥スマイルを點眼すると大變よいと思ひます。

婦人よ眼を勞れ
秋の夜の編物や針仕事は
眼を害します！

つゞれ刺せと蟋蟀が鳴く虫の聲にせかされて秋の仕度に忙しい今日此頃です。殊に編物に、針仕事に東亞婦人の眼は酷使されます。五十燭前後の暗い電燈の光りで、編物や針仕事をなさると、不知不識の間に眼を惡るくし、疲れ目や結膜炎に罹りますから充分ご用心が大切です。

一體 婦人の眼は男性に比べますと、生理的に抵抗力が弱く、のぼせ易いのです。

殊に婦人は多くの場合、細かい仕事に追はれ勝ちで、眼を過勞することが少くないのです。特に編物とか針仕事は眼を害します。

その結果眼性が惡くなり、疲れ易く、のぼせ易く、白眼が充血したり、涙が滲むやうに出たりまた眼が痒くゴロゴロしたりします。また眼と頭腦の聯絡から肩が凝つたり、頭痛がしたり、視力がボンヤリして、目暈がしたりすることが多くありますが、……

從つて 編物や針仕事、さては細かい仕事で眼を過勞する方は、出來るだけ照明を完全にして眼の負擔を輕るくし時々休んであまり根をつめないやうにしなければ、眼の爲によくありません。

それと同時に眼がひどく疲れた時や充血したり、ゴロゴロする時には、放つて置かないで、スグ適當な手當をなさることです。このやうな場合に大變賞用され好評を博してゐるのが、有名な眼科藥「スマイル」です。スマイルは近代人向きの清新な眼科藥として定評があり、その快よい點眼作用を賞讃されて居ります。

即ち 獨自の殺菌、消炎、收斂作用は點眼と同時に眼内に浸み渡つて、疲勞から起る眼内炎症を和らげ、刺戟感や異常充血を鎮めますので、眼内がサッパリして、眼の疲勞や充血も著るしく輕減されます。また疲勞した眼は兎角病菌に對する防禦作用が衰へ、眼病菌に犯され易いのですが、この場合にもスマイルを點眼して置けば、その殺菌力によつて眼病が豫防され、視力の安全を保つことが出來ます。便利な自働式點眼裝置ですから、仕事の合間にでも、スグ點眼が出來ますので重寶此上なしです。（二十五錢・四十五錢で藥店にあり）

新潮社の三大選集いよいよ發表！

吉屋信子選集

新しき時代に息吹く愛の聖書

わが國第一の人氣作家吉屋女史作中の精英を集めたこの選集こそ後世に殘る日本の家庭讀物の粹である！

價各壹圓三拾錢　送料十錢

全十卷　内容見本進呈

▼家庭日記　▼双鏡　▼母の曲　▼女の友情　▼理想の良人　▼一つの貞操　▼男の償ひ　▼良人の貞操　▼お孃さん 附 蝶　▼神秘な男 附 相寄る影

作者の日記及び感想を各卷末に附す。

新型四六判美本　フールス紙特別印刷！　頁數によつて定價を變更することがあります。

第一回配本　家庭日記（實物出來）

家庭日記ほど面白い小説はあるまい！それは若い夫婦が愛情の祕密を偶りなく書きつけた日記を覗く様な興味だ。二組の夫婦生活を對照させ、女ならでは書けぬ兩性心理の機微を描き、愛人に背かれた獨身の職業婦人の悶え、女の匂ひを嗅ぎ廻るやうな男の心理をも描いて、現代男女生活の姿をフィルムの如く展開させた作者近來の傑作。

劇に映画に大好評！　松竹・東寶にて映画上映中！！

▼申込金いりません●一は清艷、一は妖麗！現代文學の双璧！！　▼賣物書店にあり

江戸川亂歩選集

第一回配本　大暗室（實物出來）　附 鏡地獄

見よ暗室に蠢く裸美人の群像！

日本銀行や三越など建ち並ぶ大東京中心地帶の地の中にあらゆる科學の粹を動員して怪奇な地下街を築き大暗室と稱して様々な妖艷な惡事を企む背年と、彼を亡ぼすことを念願としてゐる正義の騎士との凄壯きたる大闘爭の物語。『鏡地獄』は戀の恐怖を擴大して見せた名作

歐米に飜譯されて堂々世界の大家を壓する我が探偵小説界の王者大亂歩の傑作選集は成れり！！

全十卷

探偵小説十五年（各卷連載）
▼大暗室・鏡地獄　▼蜘蛛男・屋根裏の散歩者　▼黒蜥蜴・一寸法師　▼妖蟲・闇に蠢く　▼孤島の鬼・D坂の殺人事件　▼幽靈塔・黒手組　▼人間豹・何者　▼惡魔の紋章・蟲　▼緑衣の鬼・鬼　▼柘榴・陰獸 外二篇

内容見本進呈　最寄りの書店、又は本社へ

四六判美本入　價各壹圓五拾錢　送料十錢

新潮社

レートクレーム　レート白粉

食物の完全消化

榮養劑の服用よりも

タカヂアスターゼは強力無比の澱粉消化力を有し且蛋白質を始め脂肪其他十餘種に上る各種の消化酵素を含有し從つて殆んど總ての榮養物質を消化する

更に胃酸液、腸アルカリ液に耐へ、茶、コーヒー等の併用により效力の減退を認めず而も效力は一定にして永久不變眞に消化劑の要件を十二分に充すものとして世界各國醫家の愛用を享けて居ります

說明書進呈

—散劑錠劑末あり—

澱粉　蛋白　脂肪　纖維素　レシチン　イヌリン其他

消化酵素の綜合劑　タカヂアスターゼ

三共 SANKYO

東京・室町　三共株式會社

麗人荘 (90)

竹田敏彦作　伊勢良夫畫

(禁上演)

病床の花 (四)

水野の負傷は経過良好だつた。水野の自動車が左側へ曲らうとした瞬間、横から衝突したトラックの反動で、水野は投げ出されて窓口に投げつけられて、頭部と肩と右の腕を、窓枠に強く叩きつけられたのであつた。幸運だつたのは、脳の内出血だつたが、その徴候は、少しもない上へ、脚部の打撲も一日一日と痛みは薄らいで、今朝あたりから水野は非常に元気だつた。

千鶴子は、自分の責任のやうに土曜日の晩は、殆ど徹宵して、病室に付ききつた上に、その後も毎日、午過ぎになると、千鶴子が見舞に来て、枕許の花瓶に美しい花を活けてくれた。

「ね、今日のバラはいいでせう」

今日も、千鶴子は、眼醒めるやうな大輪の薔薇を持つてきて、昨日のカーネーションに取変へた。

「もう、脚のところ、何ともありません」

千鶴子は、枕近く座を占めると、近々と美しい顔を覗かせた。

「だんだん痛みも去つてゆくやうです」

水野は、千鶴子の匂ひ優しい息を、顔のあたりに意識しながら面映げに眼を外らした。

「でも、よかつたわ……私、もしものことがあつたら、それこそ何うしようかと思ひましたわ」

「済みません」

「あら、済まないのは私よ。このお怪我は私の責任ですもの」

「今朝も院長が、もう五日もゐたら、後は一週間ぐらゐ、温泉へでも行つてくれば癒るだらうといつてゐました」

「温泉いらつしやいますの……私看護婦にお伴させていただけないかしら」

「とんでもないことです……」

水野は、苦笑したが、千鶴子は

「あら、何うして……私お父さんにお願ひしますわ。私がおねだりして怪我をさせたやうなものですわ」

千鶴子は、真剣な顔で眼を瞑つた。水野は、さうした千鶴子の純情に一日一日と心を惹かれていつたが、夕暮になつて千鶴子が帰つてゆくと、ガラス戸越しに覗く夕空の彼方に、水野は遠く紗紗子のことを思ひやるのだつた。

「紗紗子に知らして、来てもらつたら……」

だが、紗紗子が来れば、千鶴子と顔が合ふだらう。依然同志のやうな千鶴子のために負傷し、千鶴子の看護をうけてゐることを知つたら、それこそ紗紗子はどんなに悩むだらう—

水野は、それを考へると、紗紗子が知つて見舞に来ることさへ、恐れられてならなかつた。

「何か、召し上りません?」

「別に……」

「果物でも取寄せませうか?」

「さうですね……」

「ぢや、アイスクリームは?」

今も千鶴子は、こんな話から、水野の遠慮するのも聞かず、アイスクリームを買ひに銀座へ出て行つたのであつた。そしてエレヴエーターで玄関へ着いた時、紗紗子姉妹に出逢つたことを、病床の水野は夢にも知らなかつた。

「湿布を替へませう」

そこへ係の看護婦が、テラピアの湿布を取替へに入つてきた。

彼等は如何に更生したか?

時局に目覚めた保護少年の話 (三)

(三)名門出の不良児 戦線で勲功を樹つ

S少年はある名門の息であつた。その祖父は有名な人物であつたが、戦功上長く外国に滞在してゐて、帰朝後現在の夫人と結婚する以前ある女と関係を生じ、その間にS少年が生れたのであるが、他家へ預けられてゐた。すると父は嫁をする人があつて現在の夫人と結婚した。夫人はその地方では相当な財産家として知られた家柄であつた。夫人は主人に隠し子がある事を知る由もなかつた。

結婚後暫らくしてからS少年はこの家へ引取られて来た。幸ひ父と継母の間には、子供が無かつたので、S少年は割合幸福な方であつた。父は放蕩な性質で、家庭のことや経済関係などに介意せぬといふ遣り方で、また継母は婦人としては高等な教育を受けただけに理智的な点があり、生母でないといふ関係も手伝つて、家庭には一種の冷たい寂し味があつた。父はその内、事業関係で借金が出来て、その結果、親戚との交際も次第に不調になつて行つた。家運の傾きかけた頃父はポックリ急死して了つた。

かうなると、父方の実家も母方の実家からも金を貢ぐといふやうなことが無くなつた。家の経済状況が悪くなり継母がイラ〳〵する日が続いた。ところで、S少年は多分に父の血を承け継いで、却々利かぬ気の強情者であつた。

その中、不良の群に投じて警察の厄介になつた。警察から裁判所送りとなると、継母は少年の不行跡に手を焼いて某保護団体に委託した。

そこに収容された少年は、その規律的生活にたへられず、自由に振舞つてゐた不良仲間のことが忘れられず、何回か保護団体を逃げ出した。果ては窃盗の金なども引攫んで脱走するといふ悪化ぶり。

周囲の者等はホト〳〵弱り果ててゐた所が幸ひS少年は現役志願を思ひ立ち、合格してからは、ガラリと態度が一変し、将来への曙光を認め出し、國家の干城として戦ふのだと自覚するやうになつてからは、言語動作もキビキビして活発明朗となり、間もなく出征し、北支の最前線で砲煙の下を潜つて華々しく活躍し、一度の勲功さへ樹てたので、一同は愁眉を開き、中にも継母は涙を流して喜び、輝やかしい大和魂の尊さについて長文の激励文を戦地へ送つたといふ。

批評と紹介

◆厚物咲(中山義秀著) 十年のたゆまぬ努力によつて芥川賞を獲得した著者の最近の力篇を集めたもの。問題の「厚物咲」は、共に人生の生活に失敗した瀬谷と片野と云ふ二人の老人物語であつて、瀬谷はみぢめな代書業、片野は菊作りに落ちぶれ、しかも五十すぎの後家に失恋した片意地な片野が無類の厚物咲に成功した日、七十の身を以つて縊首すると云ふ筋。この他「眼」「二個の死」「薬舗」「乾氏の秋」の四篇を収めてゐる。読者は、人生の神秘を追求し、人間生活の深さの底に深さを感じ、底知れぬ流離の中にほのかな光を感ぜずにはゐない著者の魂の、爽やかさ、明るさを、これらの短篇の中から汲みとることであらう(四六判上製三五四頁一・七〇東京市牛込区新小川町小山書店)

◆正しい漢字の運用(条文社編) 漢字ぐらゐむづかしいものは無いとの感じは何人も持つ所で正しい漢字を使ふ事は多数人の望む所と思ふ。本書は第一に同訓異字をあげ"あつかふ"に預、與、關等をあげ、第二に誤り易い類字を示し、第三には書き誤り易い文字を、第四に読み誤り易い文字を、最後に重字四字熟語を掲げてある重宝のものと思ふ(菊半截、布装二二六頁、定価七十五銭、東京神田錦町条文社)

◆海南島(菅野著) 南海の要衝たる海南島を断乎として攻略し、宛奴の野望を封殺せよと論じ、また同島の事情を述べたるもの、著者は海南島に於て二百五十万円に相当する地域を廣東省より交附の約を得た東亜殖産会社の取締役、愛國の熱情にあふれたパンフレット(四六判仮綴五六頁〇・二〇、東京市麻布区材木町十二清水温古堂)

ラヂオ

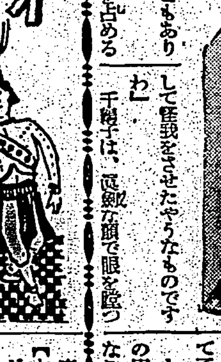

朝

【七・〇〇】朝の挨拶、ラヂオ体操、朝の音楽(レコード)独唱 一、トロメライ(妹尾幸陽作詞、シューマン作曲)二、ユモレスク(妹尾幸陽作詞、ドヴォルザーク作曲)永田絃次郎 三、優しき愛の歌(ビンガム作詞、モルロイ作曲)宮川美子

【七・三〇】初等英語講座(台北)第十三課…上村一仁

【八・〇〇】ニュース

【九・四五】家庭百科問答(台北)一、じんましんに就て 二、どもりの原因と治療

【一〇・一五】家庭料理献立(台北)静修女学校野田千鶴子 一、鯖の魚田 二、牛蒡の夜揚

【一一・〇〇】肉豚取引相場、日用品小売価格(各局)商業紹介事項(各局)

【一一・二〇】臨時官庁ニュース(各局)

晝

【一一・五九】正午の時報(東京)公示並告知事項(各局)局報(各局)午後の放送番組発表(各局)

【〇・一〇】[illegible](レコード)一、この父に泣け(鉄[illegible]郎作)天中軒雲月 二、赤城落ち([illegible]代二作)平川[illegible]太郎

【〇・四〇】ニュース

【一・一〇】商況米相場

【一・四〇】ラヂオ体操

【三・〇〇】ニュース

【三・二〇】経済市況ニュース

【四・〇〇】商況米相場

【五・二〇】ニュース

【五・五五】コドモのニュース(台北)南門小(四年)野口多喜子

夜

【六・〇〇】子供の時間(東京)世界偉人傳コロンブス(二)脚色演出ー東京放送童話研究会

【六・二〇】コドモの新聞(東京)

【六・二五】講演(台北)開発より観たる台湾の風俗…山崎省三

【六・五五】カレント・トピックス(東京)

【七・〇〇】子供の時間(台北)うたのおけいこ(四)兄さんバンザイ(西岡水朗作詞、長[illegible]作曲)小[illegible]

【七・二〇】ニュース

【七・三〇】国民歌謡(東京)大日本(芳賀秀次郎作詞、東京音楽学校作曲)指揮ー梁田貞、合唱ー三越ベサニア合唱団、伴奏ー東京放送管絃楽団

【七・四〇】講演(東京)伊太利はどうして経済的困難を切り抜けてみるか…内田源兵衛

【八・〇〇】管絃楽(大阪)組曲レイモンド作品五七のAレイモンドのバレーより(グラズノフ作曲)大阪放送交響楽団、指揮ーエマヌエル・メッテル

【八・三〇】ラヂオ時局劇本(東京)生活刷新の歌(三)

【八・四〇】新日本音楽(東京)一、秋の調…箏ー太田雅楽、尺八ー片山雄山 二、若き日の思出…第一箏ー太田雅楽、第二箏ー木村雅楽城、尺八ー片山雄山

【九・〇〇】ラヂオ・ドラマ(東京)秋の村にて(飯田天作)郵便局長兼叔父ー高木永二、松造と媒酌人ー三浦洋平、村長ー雨輪啓司、在郷軍人分会長ー宮口精二、新太郎ー牛木昭二、おみよー出演[illegible]、演出ーJOAK文芸部演出班

【九・三九】四〇分の時報(東京)

【九・四〇】管絃楽(台北)[illegible]ラヴァトーレ(ヴェルディ作)JFAK管絃楽団、指揮ー一[illegible]一郎

【一〇・〇〇】経済市況ニュース

【一〇・二〇】放送局編輯ニュース、新聞社提供ニュース(各局)公示並告知事項(各局)局報(各局)明日の放送番組発表(各局)

【一一・〇五】天気ニュース

講演(台北六・二五)　山崎省三

「開発より観たる台湾の風俗」

台湾を経として観ると光の陰影に富んでをり、又芸術を人種的にみても非常にエキゾティックな色彩の濃厚なことが感じられる、私はこれを淡水、観音山、阿里山東海岸について随筆的にお話してみたいと思ふ

講演(東京七・四〇)　内田源兵衛

「伊太利はどうして経済的困難を切り抜けてゐるか」

氏は企画院調査官

一九二二年ファシスト政府の成立は要するにイタリー経済の困難を切抜ける抜本的な轉向であつた。かくて新らしき指導のもとに着々として経済困難克服の方策が實施せられ、労資の協調を高唱してロックアウトとストライキを法律で禁止した。何よりも基本的な食料の海外依存よりの脱却、それは一九三二年に建設された近代國家として産業上國防上重要なる資源、特に鐵、石炭、石油に恵まれぬイタリーはいかにその缺陥を補充しつつあるか新る経済建設の途上に於て一九三五年ー六年伊エ紛争に際し聯盟諸國はイタリーに対して経済制裁の強行手段に出でた、武器其の他軍需品及原料の対伊輸出禁止、イタリー製品の輸入禁止、対伊金融取引の禁止、凡そ斯のごときはファシストイタリーにとつて好個の試錬であつた、かくて試錬は終つたイタリー戦時経済統制は其強力性を顕示したのである。共産主義と資本主義との中間を歩む此國の経済制度は世界各國に新なる何物かを教へる、又特に此の國と共通する多くの問題を持つ我國にとつてもイタリーの経験は多くの教訓を與へる筈である

管絃楽(台北九・四〇)

JFAK管絃楽団　指揮 一[illegible]一郎

「[illegible]トロヴァトーレ」(ヴェルディ作曲)

伊太利歌劇の巨匠ヴェルディの人に知られた歌劇であるから、詳しい説明はしなくてもいいと思ふ。この歌劇は昔よりも美しい旋律で多くの人に愛好されてゐるのであるが、今夕はその中の名曲のみを集めて演奏するのであるから、名曲が次から次へと息もつまるやうに出て来て何人もその美に酔はされずにゐないであらう、何か出て来るかは云はぬが花、あれかあれかと聞かれることを望む

雪印バター
北海道

秋!!
これからが食物の身になる時
健康の為にバターを召上れ
バターはビタミンAの塊
消化栄養率九九・八%
食べただけ血となり肉となる

雪印チーズ

和洋バター料理 美本 無代進呈
新聞名記入 いさ下込申てにキガハ
北海道製酪販売組合聯合会
本所 札幌市苗穂町

新マツダランプで九百万圓の節約!

この時局下に於て敢て新マツダランプをお勧めする理由はこゝにあります

我國メートル燈の總數は約二千五百万燈で、この中新マツダランプに置き換へ得る燈數は概算一千万燈でありま す。これを電氣料金として見ますと、年額四千五百万圓となりまして、假りに右一千万燈の全部に新マツダランプが採用せらるゝ曉、同じ明るさに對しての料金二割の節約額は九百万圓となります

東京電氣株式會社

さあっとコロン! 素肌美へのたつた一つの鍵!

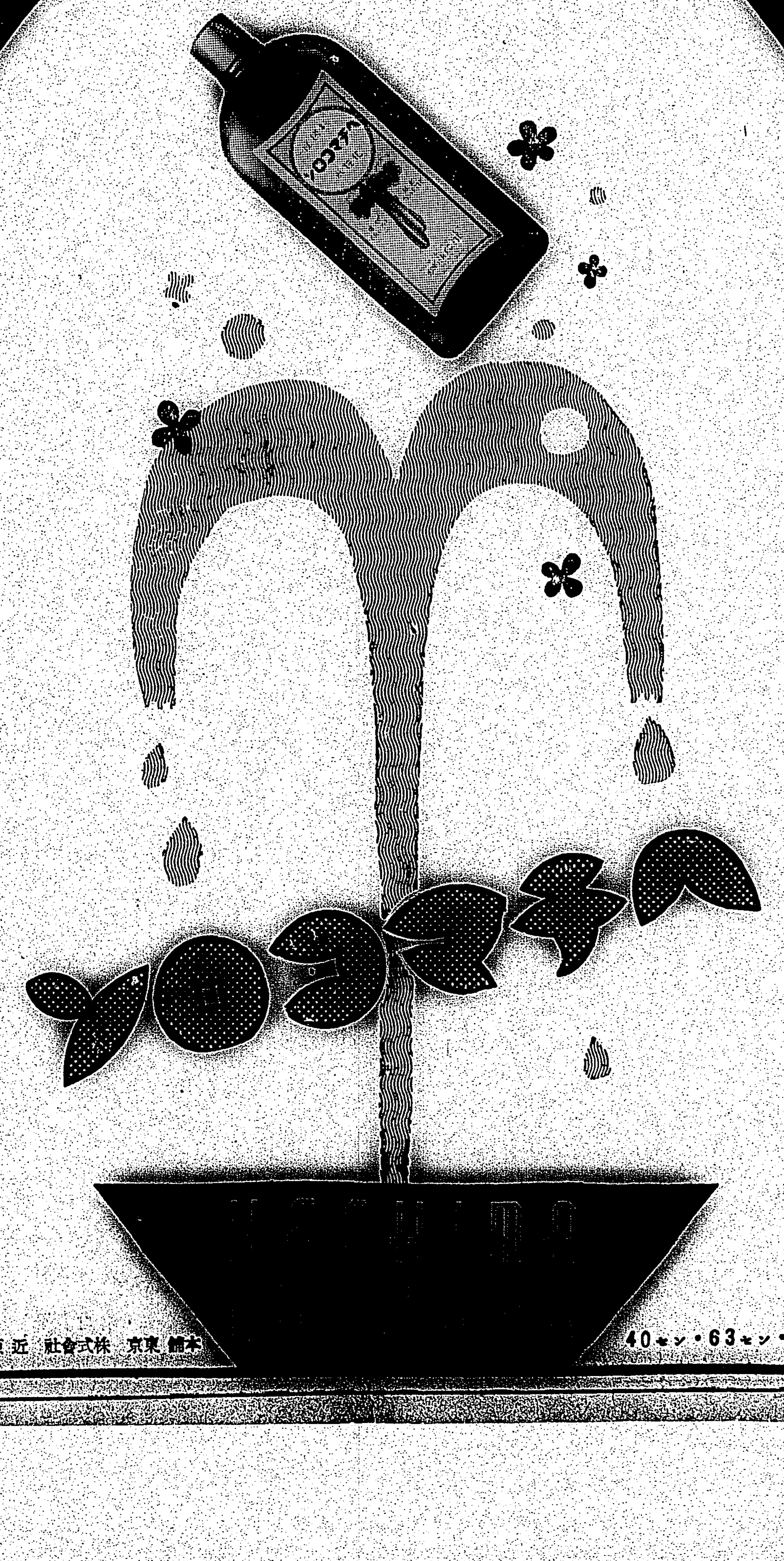

見る程に生々した明るさ、新鮮さ、コロンに實る肌

99CG.J

40セン・63セン・95セン

本舗 東京 株式會社 近源商店

比島から臺大へ 交換教授が來臺
遭難漁船の乗組員も乗せて がんぢす丸高雄入港

【高雄電話】南洋比島航路がんぢす丸は十一日午後一時半マニラより高雄に入港した、船客上陸者五十八名、通過九十四名、計百五十二名と云ふ盛況振りで既報の高雄漁船第二喜洋丸乗組員船長大城官三氏が一足先に歸臺した外去る八月十六日颱風を出港比島近海に出漁中遭難し、ビンドロ島海岸に坐礁した鰹漁船第八勝成丸（二十五噸）船員乗組外漁夫八名が無事歸着した、尚同船にては臺大への第二回交換教授ベルナデアフリカ比島大學教授で次の如く語つた

日本内地の各大學には既に比島大學よりシンコ教授、日本より早大杉森教授が交換派遣された事があつたが、臺灣とは初めてだ、今度臺大より田中長三郎博士が來比し今回私が第一回交換教授として派遣されて來て私は文政學部に於て臺大で七回講義した後島内各地を視察して歸る豫定である、ケソン大統領が日本を新聞に比しステートメントを發表して以來、比島民は支那事變に關し正しい認識を把握するやうになり、新聞の論調も正論を吐くやうになつたが、新聞は一般比島民の感情を十分現はして居ない、臺灣と比島は距接して居るので將來文化各般各方面で提携して行かねばならぬと考へて居る、私はこの意味に於て比島大學より臺北帝大に親善増進を強調して挨拶状を携行、又我國中國要人より臺北帝大へ寄贈すべき圖書若干を携へて來た、數は少いが比島文化を代表すリサール時代の歴史家セビニー氏の著したヒリッピン革命史、スペイン統治下の比島、米國統治下の比島、ヒリッピン憲法、現下のヒリッピン等である

同教授は田中台大教授に迎へられ上陸、市内遊覽の後高雄神社に參拜、州市主催歡迎茶話會に臨み四時五十分發台南に赴き鐵道ホテル泊十二日急行にて北上の豫定

銃後後援強化週間の最終日に當るので特にこの日を一層有意義ならしむべく遺家族が集り各自慰問品持參列の下に午前八時より桃園神社において皇軍武運長久の祈願をなし同九時終了した

燐寸工場上棟式

【台中電話】台灣マッチ株式會社台中工場は市内下橋子頭に建設中であるが、工事順調に進捗し來る十八日午前十一時より同所で上棟式を舉行する

集集庄慰安會

台中州新高郡集集庄における銃後後援強化週間行事實施中九日公學校講堂に於て慰安會を午前十時より開催、本田郡守の挨拶あつて各家族との懇談會に移り隔意なき意見の開陳あり終つて猿渡行政、山岸小學校、吉田庶務の各令嬢連の可愛き手踊あり杉本在郷分會長父子の尺八、三味線の合奏あり各隣組來會し中食後活動寫眞の催あり盛會であつた

慰安演藝會

銃後後援強化週間の最終日たる十一日午後一時から彰化市學校、青年團主催で小學校講堂に於て慰安演藝會を開催、市内小公學校兒童、幼稚園兒童が唱歌、舞踊、遊戯などを熱演し十二分の満足を與へ夕刻散會した

桃園郡警察課員 金製品を賣却
愈よ本格的に白熱化

【桃園電話】新竹州桃園郡金動員運動に呼應すべく内田警察課長以下職員一同は去る十一日合計三十五件價格約五千円の金製品を臺銀桃園支店に賣却し郡民に示範した同警察課ではかねてから金動員計畫に關し内田課長指揮の下に細大洩さず保甲役員を督勵して極力趣旨の徹底に努力しつつあつたが、去る八日郡主催の第一回金動員打合會に依り具體的方策が樹立されるに至つたので、此度愈々積極的に乘出し街庄役場と協力し郡民の金製品提出を勸誘することになり、去る十日申込書三千枚を保甲民に配布したが瞬時にして不足を告げ、此度更に一万枚を追加することとなり、十二日は中南、長美、十三日は北門、埔子、武陵、大樹林、公館直に配布することになつたが豫期以上の良成績を舉げるであらうと云はれてゐる、尚從來の煩瑣な手續きを一掃すべく此度内田課長の提案で金仲買人として楊秋發氏が任命され現金で買上げすることとなつたので、郡民はわざく出北の必要が無くなり、これが為め本格的な金動員運動が白熱化され且つ四十万円の目標に對し街割當てが二十万円であるから豫定額到達の日は遠くあるまいと見られてゐる

海山郡防諜週間

台北州海山郡警察課では外諜防止に必死の努力を續けて來たので事變發生以來違反者を殆ど出して居らぬと云ふ好成績を示して居るが最近の上にも最善を期し銃後に於ける國民の眼をして蠢動せしむる餘地を根絶せしむる計畫實行の一手段として十月十日より十六日迄の一週間を防諜週間として各派出所を單位として座談會を開き各方面の人達を網羅し郡より警察課長以下の幹部が總出動で防諜思想の普及とスパイ防止の上に一点の間隙も與へぬ様其の完璧を期さんと其の第一日の幕は切つて下された猶此の週間中に防諜に關する種々な方法が行はれる豫定

晩生龍眼成熟 近時大いにその前途を嘱望されてゐる晩生龍眼も見事に成熟十一月初旬より市場に御目見得する事となつた【寫眞は枝もたわわの員林郡大村庄比頭頭氏方の三年生結實の状況】

電源の利用が 東部の急務
高橋政務次官視察談

【花蓮港電話】東部視察の為め十一日來花した高橋拓務省政務次官は語る

東部地方は見渡したところ山ばかり多く平地は至つて少いやうだが將來の發展策としては先づ林業と天然資源開發に俟つより外なからう併し林業もどの程度迄開發の可能性があるか林業そのものは他の產業に比し利用價値が少い、東部に最も豐富な電源を利用し各種工業の勃興を促進する事が急務であらう東部は人口稀薄で勞力に不足を生じ工銀も高いと聞いて居るが工業の勃興につれて勞力の供給を満澤にし賃銀の調節を圖る事が必要である

警察課長を初巡視

【東港電話】廣原警察課長難波司法主任は十日午後一時着任と同時に廣原課長は全職員を一堂に集め着任の挨拶をなし同二時半より街内状況を視察し引續き左記日割の通り管内状況視察を行ふことになつた△十二日万丹新園△十三日林邊佳冬△十四日恆春

呉、范兩州議員が 自發的に金の仲買
日割を定めて買上ぐ

【中壢電話】新竹州中壢郡下に於ける金資源運動は郡街庄當局を中心とする連絡の下に講演に調査に全力を盡しつつあるが一般郡民も時局を認識し進んで之に協力しつつあるの秋たる呉鴻森及范姜萬両氏は銃後の務めとして自發的に仲買人を申出で全く利益を度外視して地方民の便宜を計るべく去る五日より開業し數万円の買上に應じ昨今毎日兩方とも一日三千円以上の買上あつて賣主人は眼を細し益々好成績を舉げつつあるが更に商工會、一般部落民に徹底せしむると共に毎日事務所に於て買上る外左記の日割により出張買上げることになつてゐる尚台灣銀行直接買取希望者に對しては來る十五日及廿九日の兩日間各街庄役場へ持參の上郡役所に引渡す様になつて居るので此際全郡民擧つて提出する様希望してゐる

金買上日割

△中壢（呉鴻森氏の分）十三日觀音庄役場、十四日湖口、十五日新埔青年團、十六日南勢日治會館、十七日宋屋厝、十八日東勢厝、二十三日崁子腳集會所、二十四日大崙青年團

△楊梅（范姜萬氏の分）十日伯公岡謝春妹宅、十一日草湳坡黄劉欽宅、十五日范姜德貴宅、十六日下山子軌道發着所、十七日元大陂信用組合事務所

田中庄國演會

【員林電話】臺中州員林郡田中庄主催の國語演習會は十三日午後一時より田中公學校講堂に於て開催される、國語庄だけに相當盛會を豫想せられてゐる

南投街秋季清潔法

臺中州南投郡南投街における秋季清潔法は左記日割に依り施行する

十五日 三塊厝、茄苳腳、包尾
十六日 南投（官公衙及官舍を含む）
十七日 軍功寮、牛運堀
十八日 牛山、林子、小半山
十九日 内轆、營盤口
二十日 東施厝坪、西施厝坪、草尾嶺

第十満慶丸 出漁中遭難
幸に乗組員は全部避難

【高雄電話】高雄市哨船頭二ノ二六發父資所有見探取船第十満慶丸（四十三馬力）は去る九月八日高雄を出帆新南群島に出漁したが同群島フラット近海で作業中遭難しリーフに乘上げ危險に瀕したがヒリッピン船に發見され、乘組員十五名は船體を放棄、木瓜島に連れ行かれ無事なる旨十一日午後七時船主宛入電あつた、海人草組合では救助船派遣すべく手配中

明星新劇團
十三日から初開演

【台南電話】皇民化運動と新劇の興隆を目ざし台南市内の桐地開拓にこの程台南市内の黄宗癸兩氏を中心に組織された台南明星新劇團は開演準備中の所十三日より向ふ一週間宮古座にて處女開演する事になつたが、脚本は菊池寛の「父帰る」外時局色を盛つた防諜、社會教化劇等で盛況を豫想されてゐる

靖國神社の扁額
高雄市で遺族に贈る

【高雄電話】高雄市では十二、三の兩日に亙り戰死者の武勲を偲ぶべく額縁入り靖國神社の寫眞を市内在住遺族に市尹名により贈呈

郡下の主要道路 八路線を擴充
東石で速成を決斷

【朴子電話】台南州東石郡では戰時體制下の重大時局に順應し併て平和產業の發展に寄與すべく既報の通り郡下主要道路の大擴張計畫が提唱され尾山郡守初め古谷警察課長、山田庶務課長を中心に慎重協議の結果之が斷行を決し具體案の作成に邁進すると共に各街庄長及締結係長及全保正を郡役所に招集し打合會を開催して擴張祭行の万全を期したが愈々五日より約一ケ月間の豫定を以て郡下保甲民を總動員し主として古谷警察課長、小村警察課員が第一線に立つて保甲民を督勵左記道路の劃期的な道路大擴張を目差して一氣呵成に之が完成をなすべく邁進することとなつた擴張案の骨子は現道路を中心に幅員を全部十五米乃至二十米に擴張し郡下八路線延長九万三千餘米に亘つて實施するもので非常に注目されてゐる

△擴張路線（起点—終点）

1、朴子—後潭2、朴子—北港3、朴子—頂東厝4、港墘—布袋5、布袋—義竹6、朴子—八千代村7、朴子—鄒界8、鄒界—月眉潭

慰安演藝會

（既報）郷軍東石分會主催にて開催 寫眞（上）演劇大模様（下）同來賓

武運祈願祭

【新營電話】去る十一日は銃後後

田中神社
同敷地の地均しは 保甲民が勢力奉仕

【員林電話】台中州員林郡田中庄民の赤誠で建立される田中神社は近く竣工する運びとなつたが、神社敷地の地均しは我等の手で奉仕しようと保甲民等は數日前より日に二百名宛奉仕作業を為してゐる

保甲役員が 斗六神社參拜
國防獻金も千餘圓

【斗六電話】斗六郡斗六街斗六保甲役員百四名は十一日午前九時斗六郡教化委員會員と共に斗六神社に參拜して皇軍將士の武運長久と出征軍人の平安を祈願し戰歿軍人の英靈に感謝を捧げ同所にて自發的に醵出した金一千二十五円となつたので同日郡役所に台長庄小山郡長を訪問國防獻金として提出し其の手續を依頼した

兩勇士の英靈
遺族が守り歸臺

今次の聖戰に參加し不幸戰歿の榮に浴した嘉原郡出身故中村茂良上等兵、故通譯正一等兵兩勇士の遺骨は夫夫未亡人に守られ十日急行で官民多數の見送りを受け嘉原を出發した

大和一等兵
護國の華と散る

台中州新高郡集集庄出身陸軍歩兵一等兵大和嘉雄氏は○○の戰鬪に護國の華と散つた旨郡當局の通知により報があつた、同氏は遊寄拜命日後さき同郡内の青年で將來を嘱望されて居たが本年七月勇躍出征したものである

彰化郡花壇庄 寺廟を整理
庄としては全島嚆矢

【彰化電話】島内各都市で皇民化運動促進の為め寺廟整理を行ひつつある矢先、ここに彰化郡花壇庄虎山巖を始め庄内六寺廟整理の計畫を進めて居るが、庄としての寺廟整理は同庄を以て嚆矢とすべくその成果は大に期待されてゐる

青年團幹部講習

【台南電話】台南州保安課では州下壯丁團員の素質向上を圖り時局再認識を深からしむる為め近く壯丁團長及び副團長等の幹部を招集講習會を開き第一回は約六十名で引續き數回に分けて行ひ幹部の講習後は之を全團員に對して行ひ壯丁團の銃後に於ける使命達成に邁進する事になつた

東港郡國演會

【東港電話】東港郡東港街では二十一日午前九時半より東港公會堂に於て本年度國語演習會を開催する

補助貨難緩和
嘉義地方も漸次

【嘉義電話】無智なデマに迷はされ補助貨拂底の声に驚かされた嘉義地方民は各自が出し惜みして死藏した為め一時商取引に支障を來したが當局者及び郵便局では保甲會議其の他の會合を通じて大いに一般民衆の蒙を啓いた效あつて、漸次緩和されつつある傾向で地方金融機關の動脈たる嘉義台銀支店では逸早く斯る弊風を察知してこの弊風を打開すべく郵便局と提携を密にして來たが近く五十錢の補助貨二十万円が到着すれば各方面に流れ込むからさしも深刻な補助貨拂底も解消し補助貨の大洪水を出現するであらう

堆肥講習會

台中州南投郡南投街では非常時下に於ける生產擴充につき金肥の節約と自給肥料の増產を圖る為め今回秋季堆肥法施行前に於て左記日割に依り堆肥製造講習會を開催することになつてゐるが成果を期待されてゐる

十一日午後二時於但民心宅
十二日午前九時於軍功寮闕阿乾榮宅
十三日午前九時於林子族呉東宅
十四日午前九時於營盤口鄭朴宅
十五日午前九時於施厝坪施成宅

臺南チフス禍
十月に八名も發生

【台南電話】既報チフス禍に見舞はれてゐる台南市ではその傳染經路を究明する為め活動してゐるが猖獗振りに伴ひ的撲滅をなすべく市役所の衛生課係員が協力してその蔓延を防止すべく努めてゐるが進行状況は五十二名（内二十四名新患）に達し十月に入つてから既に八名の新患を出し今後も續發の恐れあり警察は九月中に於ける患家を中心に約四千五百名に對し豫防注射をしたが近く更に一万人に對し注射すべく準備を進めてゐる、尚市役所、署では秋の消毒法施行を利用し患家の大消毒をなすと共に保甲を通じ消毒及蠅の退治撲滅に市民の協力を求め之が蔓延の防遏に万全を期する事となつた

濁水溪堤防を視察

府内務局技師外一名及州黒木技師外一名の一行は去る十日午後十一時北斗に來り、田部郡守の案内にて下水埔を起点とし堤防十數里に亘る濁水溪堤防を視察した

支局員と詐稱
小賣人を騙る

【台中電話】數日前大屯郡霧峰庄萬斗六六九鄭貴蘭方に東京の某新聞台中支局員と稱する一本島人男が訪れ時恰も酒小賣の許可で誂てゐる所を目撃しその意味に突込み矢庭に持前の恐喝性を發揮し二百円の罰金にするとて同人を台中に連行する途中霧峰で罰金を强要した後果では事件を穏便にしてやるからと五十円よこせと脅かし結局二十円に近くどき落したが擧動不審の点で遂に見破られ家から金を持つて來ると霧峰庄中南驛に待合せ早速二十円を用意して台中署員を分乗ハイヤーで送らうとした際逮捕されて正體暴露し派出所に突き出された、右は台中市橘町一ノ二元保險勸誘員陳木松（二七）で目下取調中であるが同人は昭和十一年九月保險金詐欺事件で起訴猶豫中のものであるが改悛の情なく以前にも同様の手段で詐欺を働いた為本年二月失職し生活難から遂に悪智慧を絞り出し本年七月から巧妙な手口で市内錦町一ノ一九陳來福より二回に亘り五十餘円を詐取したのを手初めに郡下を股にかけ同業生父は知人の名義を詐稱し手を変へ品を變へて常習的に詐欺を働いてゐたもので餘罪多數ある見込である

商議所會頭 本山氏有力
十四日に參事會

【台中電話】台中商工會議所會頭坂本氏の急逝に依りその後今日迄會頭代理となつてゐたが本山商業社長も就任したので近く臨時總會を開

彰化市臨時市會

彰化市臨時市會は十一日午前十一時廿分から市會議室で開會、出席議員十九名

一、本年度歳入出追加豫算八千九百二十六円
一、市立工科學校用諸機械六万一千六百六十五円を次年度に亙る購入契約の件
一、消防詰所、商學校の敷地及建物、一公學校舍寄附受理の件

等を附議、異議なく可決し、同十一時五十分散會、一同は彰化で午餐を共にした

賭博狂
四百餘圓騙取

【台南電話】台南市港町二ノ三七方炎松の要請博徒科二犯方祭氏招治（二六）は常に一家の主婦として の務を放棄し不良女性と交つて賭博三昧に耽り過去一ケ年餘りで夫の金二千五百餘円を費消したので激怒した夫から向脛を叩き折られたが改悛の情なく三度の飯より好きな賭博をやつて來たが最近賭博資金に窮したので市内西門町一ノ六八呉餘氏主婦より資金團を擔保に多額の金を借りたことを台南署塗田、邸南刑事が知り臭いと睨み引致したところ該資金團は昨年十二月中旬より本年八月まで安平一五一林方氏他外二名より騙取したもので價格約四百円この金も賭博に費消したと自供した

金賣却者殺到
六十萬圓を突破か

【豐原】台中州豐原郡では九日より金製品申込受付を開始した初日の状況を見るに金賣却者は郡下各組合に殺到し大混乱を呈し此状態では各組合のみにては整理不可能なり、その上更に專門の仲買機關の設置を希望してゐる此の勢では恐らく豫定の六十万円を突破するものと見られる

自轉車を 專門に盜む
捕へて見て吃驚

去る九月六日台南署岩本、張兩刑事が市内東門町の自轉車屋で自轉車一台を賣却しようとした台南州新化郡安定庄港口四五九王有進（二）を檢擧したが此奴は取調べの結果自轉車窃盗の大泥棒で去る六月自轉車泥で窃盗に取押られ起訴猶豫になり釋放後自轉車を見付け次第片つぱしから窃取し、台南、高雄、嘉義、會又、新營、北門と移賣し何れも嘉義大林五…に王運淡（三）外二十名に賣却したもので引續き取調べ中

青訓査閲

【花蓮港電話】花蓮港郡下青訓査閲は六日花蓮港街を皮切りに七日鳳林、八日玉里十日林田十二日豐田十三日吉野で全部終了するが林田吉野二ケ所が最も成績優良であつた

南投市場新店舗

台中州南投郡南投街役場市場新店舗は先に入札を施行して工事が着々進行してゐるので近く竣工を見る事になつてゐるが店舗使用の希望者で申込書未提出の向は來る十五日迄南投街役場勸業係へ提出せられたいと

昭和製糖移轉祝賀會

【嘉義電話】數年來懸案であつた昭和製糖會社本社の嘉義移轉は手續關係上十月一日には正式を以て同街内擴の同製糖所に移轉を了し新社屋に山崎社長以下各社員が夫々引越完了事務を執るに至つたのでその前途を祝福すべく來る十五日正午を期して嘉義公會堂に於て官民合同の移轉祝賀會を舉行することに決定した

肥料同業組創立

彰化肥料商同業組合創立總會は十日午後三時半から彰化…に於て

地方色 彰化

彰化市で全島一と稱せられるものは、從來市の面積だけだらうといはれてゐたが今回眞物の全島一が現はれた▲それは十日通水式を舉げた上水道設備で市民永年の苦心努力にかかる上水井戸の濾暖房だ▲鉄分を除去する為め非常に從來之をやつてゐるのは秋田縣酒田市と大阪府の郡部だけだとの事がこの回の濾過も全島には彰化だけであり從つて分析の結果水質も上乘だとある、とにかく市民の台所と直接關係のある上水道設備が全島一とあつて、市當局は鼻高々

喘息と鎮咳に
エフェドリン「ナガヰ」Ⓟ
製造元 大日本製薬株式會社

毛深

生狸 猪貂獺鼬其他 高價買入
東京・下谷區南入谷 山口屋小動物園

早稲田大學附屬
早稲田高等工學校
早稲田工手學校

中學講義讓る

萬なかだち
社員
歯科醫師
教授
看護婦
給仕採用
土地賣り

喘息エキス
無代進呈
服んで速く
定價

子供には子供の藥を
ホシ小兒專門藥
ホシ小兒疳藥
ホシ小兒風藥
ホシ小兒下劑
ホシ小兒祛痰藥
ホシ小兒胃腸藥
ホシ小兒蟲下シ
ホシ小兒胎毒下シ
ホシ救命丸
東京西大崎 星製藥株式會社
臺北大和町 星製藥株式會社臺灣出張所

中學講義錄推獎
中學講義 見本無代進呈
軍人 志願
巡査 受驗
自動車 受驗
藥種商 受驗
鐵道 志願

秋の胃腸病にはアイフ

百の榮養より胃腸の整備
アイフの常備で食慾旺盛

消化不良、食慾不振には其原因を治療せずして榮養を攝取することは恰も、底無しの桶に水を汲むと同意で、徒らに胃腸を疲勞させ、惹いては慢性胃腸病に導くだけであります。故に先づ榮養より胃腸の强化が先決問題であります。

苦しい胃腸病には即刻**アイフ**を御活用下さい
キツト病苦を忘れます

こんな方は是非アイフを試みられよ

吾々の生活樣式が時代と共に複雜化し、多角形態をなしつゝある非常時局下の今日に於ては、平素の二倍、三倍の勤勞を必要とするのであります。自然胃腸の强化なくしては、到底、銃後の護りを完ふすることは不可能事であります。とは云ふものゝ、これに依つて來るところの、心身の過勞から、「知らず〳〵の間に、つい不攝生に傾き、胃腸を酷使することも多くなり勝ちであります。

その結果は消化不良、食慾不振、便通不整、胃腸機能の失調を來すばかりでなく、延いては榮養を害し、體力や氣力をも低下せしむるに到るのであります。之が救護治療と機能强化には、最近、治療藥**アイフ**が盛んに賞用される所以であります。

元來私共の胃腸壁は粘膜、粘膜下組織、筋層、漿膜の各層から成り、彈力性に富み、それ自身非常に强靱なばかりでなく、アルカリ性粘液苦に覆はれてゐて、消化力の强い胃液でも容易に侵されることはないのであります。ところが暴飲暴食や、咀嚼不充分、食事の不規則、不消化物、過熱過冷の飲食物、酒、煙草、香辛料等で必要以上に刺戟したり、過重の負擔をかけてゐると、粘膜が荒れて炎症を起しますから、胃腸筋肉が弛緩して、收縮作用が衰へたり、分泌神經が興奮して胃液過剩症や、胃酸過多症を起し、胃腸運動の圓滑を缺き、消化酵素の分泌を妨げる等々種々の障害を來すのであります食慾がないとか、あつても思ふ程食べられないとか、何も食べない時でも胃や下腹が張つて重苦しく胸がやけ、嘔つき、噯氣が出る計りでなく、水振音や腹鳴りがして空腹時には痛む、下痢、便秘に困るなどといふのも皆これがためで、油斷すれば慢性症に轉じたり、潰瘍、癌種をさへ誘發する危險が伴ひます。

ですから、かうした徵候のある場合は、先づ治療藥**アイフ**を服用して、適正な治療と、周到な攝生により、病魔の侵蝕を極力防止することが大切であります。治療藥**アイフ**には病原、對症二重の作用があり、主藥が胃腸内壁の病變部に沈着して炎症を癒し、粘膜を强め、弛緩を引緊め、分泌や蠕動機能の異狀を整へると共に、腸管内の有毒物質を吸着して、體外に排泄する等廣汎な病原治療を營み、「併せて、胸やけ、噯氣、嘔つき、胃痛、腹痛、下痢、便秘、嘔吐、消化不良、食慾不振等の諸症狀をも消退して機能の恢復を速めますから、かうした無理や、不攝生に基因する胃腸障害を、安全且つ合理的に治療し得ます。

藥價　四日分 七十五錢・八日分 一圓五十錢
十七日分 三圓・特製十一日分 五圓
胃症には特製アイフ・便秘症には加減アイフ

▼全國到る所の有名藥店にあり▲

大阪市東區淸水谷西之町
發賣本舖　順和商會
振替大阪三四五番　電話(東)五〇〇〇・五〇〇一・五〇〇二番
支店　東京市本郷區眞砂町九番地
大連市山縣通一丁目

陸軍第五回論功行賞
六千六百七十名
殊勲甲は八十一名

【東京十二日發同盟】今次事變陸軍第五回論功行賞は十二日上奏御裁可を經て午後四時内閣賞勲局並に陸軍省より發表された、今回行賞の榮に浴した將兵は總計六千六百七十名で昭和十二年八月二十三日以降本年六月三十日の間に於て上海附近蘊藻濱クリーク、劉河鎮、羅店鎮、南翔附近の戰闘に於て名譽の戰死を遂げた者でその内金鵄勲章を賜つた者六千六百二十一名で内殊勲甲八十一名である

殊勲甲の主なる者

功三旭三 少將 加納治雄
十月六日蘊藻濱クリーク渡河攻撃以來大敵を制壓して兵團主力の渡河を容易ならしめ加納部隊長自ら軍旗を先頭に進み突撃又突撃敵陣を奪取したが十一日に壯烈なる戰死を遂げた

功四旭四 歩兵少佐 寺田アケシ（旅文通り）
蘊藻濱クリーク渡河戰に機關銃中隊長として奮戰

功四旭五 歩兵少佐 熊谷一
中隊長又は大隊長代理として常に砲火を冒して行動、羅店鎮附近の攻撃に於て身を挺し屈せず先頭に立つて敵陣に突入

功四旭六 工兵中尉 佐伯圓道
加納部隊の渡河攻撃に協力、更に對壕作業の指揮、敵側防機能の破壊等に偉勲を樹つ

功三旭三 歩兵中佐 楢佐古景行
月浦鎮を包圍する敵陣を突破、敵陣崩壊の因を作り迅速に上海街道に進出

功四旭五 歩兵中佐 川上倫一
唐家宅攻撃に當り負傷に屈せず陸續攻撃に發進し堅塁を占領

功五旭六 歩兵中尉 中石忠一
不撓不屈の精神を以てよく肉彈戰を浩用して月浦鎮、南羅店鎮等の戰闘に奮戰

功五旭六 歩兵少尉 谷本次郎
同 宮脇克義
右兩名共上海以來羅店鎮、南翔、無錫その他の戰闘に参加した歴戰の勇士

功五旭六 歩兵少尉 馬場才吉
揚家宅攻撃其他においてよく歩兵線を乘越え敵の自動火器を粉碎

功四旭六 歩兵少尉 長谷部
突撃附近の戰闘で率先突撃を敢行

功三旭三 歩兵中佐 藤本直基
功四旭六 歩兵少尉 二井重雄
功四旭六 歩兵少尉 山地一
新涇附近に在る優勢な敵と交戰山吉部隊主力の羅店鎮攻撃を容易ならしめ軍司令官より感狀を授與さる
功五旭六 歩兵少尉 日野榮男

功四旭六 歩兵中尉 工藤一則
羅店鎮北方林宅附近の戰闘で夜間敵の重圍を突破せるが負傷せる中隊長の所在不明なるを知り上官を思ふ餘り決死隊六名を選定再び敵中に斬込む

功五旭六 歩兵少尉 德留勝雄
羅店鎮北方戰線に於て決死突撃隊長としてクリークを強行渡河敵トーチカの背後に突入

功四旭六 歩兵少尉 船橋義雄
羅店鎮西南方の戰闘で部兵を率ゐて敵の側方より襲撃敵中に突入これを潰乱せしめ機關銃その他を奪取す

功四旭四 歩兵少佐 安藤定一
雲家口作戰に参加双溝の戰闘で大膽にも敵の背後に進出更に永定河附近の戰闘に於て猛烈陣頭に立つて突撃敵を潰乱せしむ

功四旭六 工兵中尉 平尾清
和知部隊の馬橋攻撃に際し敵陣に進入歩兵部隊の突撃を成功せしむ

羅店鎮西南林家宅の攻撃に率先クリークを突破死闘三十時間途に同地を奪取

功五旭六 歩兵少尉 安福恒治郎
金家村の攻撃に奇襲をもつてこれが占領を容易ならしめた

功三旭小 歩兵中佐 池田源信
羅店鎮戰線の要点馬橋鎮を突破

功四旭五 歩兵少佐 澤本勝
和知部隊の至寶として羅店鎮戰線に馬橋鎮攻撃

功四旭六 歩兵中尉 隈段山拓
劉道の帝入にして羅店鎮攻撃に當り敵二十人斬の若武者

功四旭六 歩兵中尉 池上榮
同 松田光二郎

功四旭六 歩兵中尉 木内治夫
羅店鎮其他で阿修羅の如く奮戰敵膽を寒からしむ
馬橋攻撃に當り彈雨を冒し敵前五十米に砲を据え寄せ離射撃を以て實に五十餘彈を敵陣に打込む

新竹市の慰靈祭
十九日靖國神社臨時大祭に

【新竹電話】十九日の靖國神社臨時大祭に當り新竹市では午前八時五十分より新竹公園運動場にて戰歿軍人軍屬の慰靈祭を執行同十時十五分を期し全市民は一齊に默禱所願をなす、尚各軍人、軍屬遺家族の多数参列を希望する

武勲輝く臺灣關係者

臺灣關係の分は次の通りである

功五旭六 歩兵中尉 粟山源二
同 軍醫中尉 林田一成
同 歩兵中尉 陳山才二
同 少尉 守岡清一郎
同 少尉 德留勝雄
同 同 福岡喜代次
同 中尉 高岡紫太郎
同 同 山口正三
同 同 山下友二
同 同 井上一雄
同 同 戸田綱義
同 同 江藤英雄
同 少尉 江口良治
同 同 渡義美
同 中尉 小林正雄

功四旭六 歩兵中佐 中山末喜
功五旭四 同 少佐 新川仲藏
同 同 鈴木菊一
同 同 工藤武
同 同 千田西男
同 同 川口序市
功六旭七 歩兵少尉 高橋利雄
同 曹長 川道実良
同 同 西初典
同 同 猪瀬憲一
同 同 有川國満
同 同 小野川賢作
同 少尉 中島金満
同 曹長 牧瀬篤
同 軍曹 松井克己
同 曹長 龍波見將
同 同 宮部太郎
同 同 飯田秀吉
同 同 江口正盛
同 同 白井武雄
同 同 阿部武士
同 同 江谷直一
同 同 伏見恭一
同 同 狩元勝視
同 同 高橋喜作
同 同 土元一
同 少尉 加國太郎
同 曹長 小倉榮治
同 同 森義則
同 同 山下吾義
同 軍曹 松井岩夫
同 同 遠藤正一
同 同 久保清澄
同 同 平川一行
同 同 三木正
同 同 大山伸一郎
同 同 土田貞志
同 同 星坂光一
同 同 出橋貞雄
同 曹長 涌多欣吉

同 伍長 和田忠義
同 同 假屋孫作
同 曹長 篠原昌夫
同 同 大谷數馬
同 軍曹 北原西治
同 同 平山喜秀
同 少尉 中島光雄
同 軍曹 時田義則
同 同 福永淡
同 曹長 勝目忠男
同 同 西田忠雄
同 軍曹 鈴木留造
同 少尉 西原次雄
同 曹長 細野三千吉
同 同 兒玉典平
同 同 河野國高
同 軍曹 柳田稔
同 同 小森田典雄
同 同 岡本桂一
同 同 三浦正巖
同 少尉 福岡良雄
同 軍曹 前田幸盛
同 同 幸猶俊
同 同 川越金市
同 同 細田三郎
同 同 山縣馬市
同 同 吉原太三郎
同 曹長 三宮賢一

功六旭六 歩兵少尉 園田司
功六旭六 歩兵少尉 今村歛夫
功五旭五 歩兵少佐 藤澤新
功五旭五 歩兵軍曹 藤本夫郎
旭六、青色桐葉章 歩兵伍長 戸田辰明治
同 歩兵伍長 元木武
同 同 土居傳
同 歩兵少尉 玉利國見
同 同 鷲原惣平
同 同 室中鼎
同 歩兵曹長 田代育雄
同 同 松林左哲
同 輜重兵軍曹 古屋次男
同 同 櫻井優
同 同 佐藤満
同 同 安保助
同 同 元田茂高
同 同 井上鼎
同 同 外山國元
同 同 岡崎春澄
同 同 關平三
同 同 畏橋義雄
同 同 殿居辰記
同 同 運天常英
同 同 大津忍
同 同 林清福
同 同 大神秀雄
同 同 川村孝一
同 同 神吉春夫
同 同 春口輝則
同 同 松本虎雄
同 同 那司源藏
同 同 守利雄
同 同 松本俊満
同 同 四枝貞次
同 同 吉田由助
同 同 高橋榮一
同 同 森田利夫
同 同 朝松義照
同 同 山本秀雄
同 同 岩田泰誠
同 同 若林正雄
同 同 深井正雄
同 同 齋藤明利
同 軍曹 中本義雄

功六旭八 歩兵上等兵 登島安則
同 同 東根覇太郎
同 同 長道休太郎
同 上等兵 千々岩正光
旭八 余再氏（臺北州七星郡）
陳開（臺北州新莊郡）
陳振桂（同 七星郡）
林宗頭（同 七星郡）
李樹木（同 新莊郡）
陳福全（同 七星郡）
高加走（同 七星郡）
郭新艇（同 新莊郡）
張根旺（同 七星郡）
李海清（同 七星郡）
林水成（臺南市安平）
洪清山（同）
陳仁火（臺南州新化郡新化庄）
曾法
孫荏爽（臺南州新營郡水?庄）
蔡運（同）
吳石火（臺北州七星郡士林街）

近づく靖國神社大祭

今次事變に護國の華と散つた英靈新たに一万二百二十四柱を合祀する靖國神社臨時大祭は十八日から二十二日まで五日間に亙つて嚴かに執行される（寫眞は新殿を急ぐ遺家族休憩所）

戰地の軍夫達が"日の丸"への感謝
日本人になり切つた眞情を 邸軍夫が本島大衆へ訴へる

軍夫や軍屬となつた本島人が、戰地に於て聖戰の體驗を經たり戰場の眞劍な氣分等に浸つたりすると自ら因襲の殼を脫して、それこそ眞の皇國民意識を體得するものらしい、その一例として西門町鍛冶所勤務山中佐太郎氏の許へ、同行出身の軍夫邸添朱君より、日本國民になり切つた敬虔の情を訴へる手紙が先頃届いたもので、今日問題になつてゐる皇民敎育の上にも一つの暗示を與へてゐる、右の手紙には大體次の樣な文句が書かれてある

先日は御慰問のこもる手紙を頂き有難く拜誦致しました、戰地では貴臺から送つて頂いた手紙を讀むことが唯一の樂みです、戰地に於て吾々軍夫同志が痛感してゐる事を次に申上げます

一、日本國民は如何なるものか如何に必要であるか
二、吾が國語が、いざとなれば如何に役立つものか、如何に必要であるか
三、吾が國の國旗が外國の空に高く翻つてゐるのを眺めた時に我が國威の偉大なる姿が脈々そのものに現はれて、見る者として胸中に湧き起る心の愉快さ、日本國民であるがための誇りさを一層痛感し自から頭が下がります

顧みれば昨夏末、吾等一同は歡呼の聲に送られ勇躍して戰地に向ひ、爾來吾等は部隊と共に各地で渉敵支那軍を殲滅しつつあります、軍人は勿論、吾等軍夫もまた念頭に浮ぶのは彼の"露營の歌"であります、あの歌の最後の一節"東洋平和のためならば何んの命が惜しかろう"この歌の意味が自づから悟られます

× ×

陣中われ等軍夫同志の異口同音に言つてゐる事二、三を最後に於ける島人**各位**の御参考に供したく思ひます

一、近年當局が努力を拂つてゐる國民精神總動員に各位は一段の積極的なる努力をして當局と協力して行かねば非常時突破は困難です、日本國民たる以上、自ら進んで日本精神を涵養せねばならない、これは戰場に臨んだ者でないと味はへない感慨である
二、國語の不解者の多い事も遺憾です、軍役に從事した人達で不解者は苦痛を感じてゐます、出會ふ他の部隊長に色々と不愉快な話をきき時には實に泣きたい程であるさうです、又任務の上でも不自由で悔悟の涙を流した者もあります
三、日の丸の國旗を眺めた時の心境は全く敬虔な國民で自然に頭が下がります、どうか國旗尊重の觀念を徹底させて下さい

以上は**軍夫**同志の希望もありますので、明日の島人たちのため御参考までに申上げます（下略）

"戰爭の横顔を見た"
菊池寛氏が語る從軍感

【東京十二日發本社特電】去月十四日東京を出發漢口攻略戰に參加生々しい實戰を體驗して十二日神戸に歸着した海軍側從軍文壇部隊の一行菊池寛、小島政二郎、吉川英治、佐藤春夫、濱本浩、北村小松、吉屋信子等の七氏は一路東上し午後五時廿分東京驛着入京した一行は直ちに宮城を遙拜更に明治神宮に參拜午後六時半本社に到り海軍主催の歡迎晩餐會に列し野田軍事普及部委員長以下普及部員横溝内閣情報部長、佐藤陸軍情報部長等と食卓を圍んで從軍報告に次ぎ七時交々砲火のスリルを語り合つた、一行を代表して菊池寛氏の土産話

田家鎮の攻略を初めから終り迄見られたのは非常に好かつた、何よりも感心したのは新聞等に洩れてゐる樣な小さな飛行機が陸戰隊と協力して働いてゐる事だ、ハラハラするダイヴィングやアア怪我をする止めて呉れと怒鳴りたい程果敢な機銃掃射に此方の胸が冷える、田家鎮、半壁山の敵前上陸、山岳戰に少數の兵でよくも戰へるとつくづく感心した、その勇士達が歸つて來てもその人達の面上には何の異狀な感情もない、迎へる戰友も皆前の顔をしてゐる、戰爭の太い横顔を見た樣だ、一番オッカナかつたのは機銃だ、我我の通つた後で爆發した時は皆首を撫でたよ、一番恐かつた奴だつて、そりや恐いよ、話したら元も子もなくなる

死藏金賣却運動に
積極的の勸誘開始
基隆同風青年團で

【基隆電話】基隆同風青年團では基隆市の死藏金賣却の成績が甚だ芳しくない狀態に鑑み、市民の反省を促し一日も早く死藏金賣却勵行の實現を勸誘すべく目下幹部に於て具體案を練つてゐるが、近日中に基隆會議室に於てカフエー經營者、貸座敷經營者、保甲役員有識階級家庭婦人及び男女青年團員を招致、之が勸誘宣傳方法の座談會を開催方針を決定した後、大大的に乘出す豫定である、具體案の内容は大體これを三班に分ち第一（第二班は上流家庭婦人、第三班はカフエー、貸座敷經營者が担任それに各班とも男女青年團員が參加して各受持區域の各戸を訪問、積極的に勸誘するものでまたポスター、ビラ、チンドン屋、樂隊等をも利用し宣傳をなすと

臺灣醫學會の總會
十一月十九、二十兩日開催

臺灣醫學會では來る十一月十九、二十の兩日に亙り第三十二回醫學會總會を開催することとなつたが今回は申合せに依り各科より二名を限り代表的な研究業績を發表し其の動向を指示すると共に地方會員の出演を奬勵する由にて講演希望者は本月十五日迄に演題に講演要旨を添へ同會宛申込まれたいとのことである

滿鮮敎育視察團
あす富士丸で出發

台灣敎育會主催の滿鮮敎育視察團は團長石井視學官以下二十名にて十四日富士丸に乘船出發、約一ケ月の豫定にて滿鮮各地を視察し十二月十九日富士丸で歸台の豫定である、一行の氏名は次の通り

石井龍三、長尾正道、美間正道、山本進一、淺竹武治、古莊廣幸、山本政右衛門、永友秀夫、三木茂、中島福雄、松田常己、下川勝一、甘阿炎、鈴木網一郎、波田野甚市、平岡賢吉、林大英、島袋完義、北村一郎、小野七郎、笠野岸松、内山矩留、中井悟、下中加賀雄、尾山光雄、坪山謙三、今田巖、後藤忠一、小野富三郎、長澤百千代

馬鹿々々しい親子
白晝・路上で泥棒さわぎ
とんだナンセンス

十二日午前九時半台北市知事官舎附近に於て中年の本島人男がおい本島人男を泥棒々々と連呼しつつ追跡してゐるのを折りから通り合せた州刑事課の渡台刑事が發見、すは大物とばかり追跡に加はり明石町、榮町、文武町一帯を疾走する馬達と共に追ひまはした揚句やつと錦町で取押へ、雙方を刑事課に連行**取調べ**たところ追跡者は壽町一〇八番地大附屬醫院傭人〇部陳〇樹（〇）泥棒と呼ばれた男は何んと同人の長男同芳餘（〇）と云ひ、息子芳餘が父の勤先に出掛けて親爺の財布を失敬しはいたまま逃げ出したのを親爺が發見して年甲斐もなく追跡したものと判明し結局大捕物も一場のナンセンス劇に**終つた**が、息子芳餘は『親爺は情婦をこしらへて二年も家にかへらぬのでせめて財布でも盗つて飯の種にするのだ』と嘯けば父親は『二年もかへらぬとは人聞きが悪い、俺は一年かへらぬだけぢや、不孝者奴が』と怒鳴りかへして場所柄もわきまへず親子喧嘩をはじめる始末に係員も持てあまして早々に追ひかへした

基隆防諜聯盟
十五日に秋季講演會

【基隆電話】市民に防諜思想を普及徹底せしめる目的の下に基隆防諜聯盟では十五日午後二時より市雙葉小學校講堂にて秋季講演會を開催すると、尚婦人團體に對する講演會も近日中に開催される豫定である

前野大佐戰死

【〇〇十二日發同盟】前野四郎大佐は九月十五日江北戰線六安で戰死した旨十一日原隊から發表された

獨逸から青年團指導者來朝

【ベルリン十一日發同盟】ドイツ政府は昨年ドイツを訪問した少年團日本聯盟理事長二荒芳德伯の非公式來訪の答禮として有力人物を日本に派遣すべく人選を進めてゐたが愈々明年三月ナチス青年團最高指導者フオン・シーラッハ氏を個人の資格で日本に派遣するに内定した、シーラッハ氏は閣僚級の重要位地に在り長期間に亘る不在を許されぬ事情にあるので日本滞在は二週間の豫定である

彩管を携へて
父の研究に助力
鳥居博の令孃北支へ

【東京十二日發同盟】殆ど全生涯を契丹文化研究に捧げてゐる鳥居龍藏博士は目下北支の各地に令息龍次郎君を伴つて實地踏査の研究を續け、老博士が各種の調査をすればその調査を令息が一手に引受けてゐるが、中には原色を生かさねばならぬ壁畫其他調査の及ばぬ藝術的價値の高いもの多數あり、是が非でも畫筆に頼らねばならぬので博士は今回渡支以來悩みの種となつてゐた所幸ひ畫を巧にする令孃綠子さん（〇）が先日アメリカから二年ぶりで歸朝したので早速呼び寄せて彩管を揮はせることになり、綠子さんは十二日午前九時半羽田發のダグラス機で青島經由北京に向ひ父博士の下に額と筆を手土產に急行、大陸の考古學に父子相寄つて力を寄すことになつた

少年警察官
臺北州で三十五名合格

颯爽と出現する時局下の少年警察官！台北州では既報の通り去る十日應募者七十七名につき試驗を行つたが同日夕刻より直ちに採點に着手した結果十一日午後には全部を完了した、それによれば合格者は半數の卅五名で殆ど滿點に近い成績、他の者も豫期以上の非常に優秀な成績であつた由でこれから身許調査を行つた上練習所におくり一ケ月の猛訓練の後世に出る譯である、なほ受驗者中内地からわざわざかけつけて來たものも二、三名あつたと

基隆の小公學校
學級增設に悩む
全く手も足も出ぬ模樣

【基隆電話】基隆市では十三年度の増加學級十二學級に對し、寶兩公學校の如き午前、午後に分けて二部敎授を行つてゐる有樣であるが職員の疲勞、午後からの兒童に對する能率上面白からぬ結果を來しつつあるので木造建敎室を以て本年度の急場の間に合はせる事にしてゐるが、十四年度の増加十四學級に對しては全く手も足も出ぬ模樣である、他と異り雨の基隆に在つては講堂や雨天體操場を取り上げる事が不可能なので悩みは一層深刻である

山崎家への同情金

既報出征軍人家族山崎家の不幸に對する社會の同情は續々として集まり十一日も南波三郎氏の五円、一外交員と稱する無名氏から二円の香奠を本社に寄託したので本社では直ちに山崎家に手交した

中壢街の祈願と慰靈祭
圓光寺で執行

【中壢電話】中壢郡中壢街では銃後強化週間實施行事の一として十一日午前十一時より街内の円光寺に於て傷痍軍人平癒祈願並出征軍人の武運長久祈願と戰歿軍人慰靈祭を執行したが當日は三上街長、劉助役其他多數の參列者があつた尚當日は恰も同寺の秋祭法要を營む日に相當するので信者も多數集りなかなかの盛況を呈した

澎湖廳公學校長異動

【馬公十二日發】十一日附で澎湖廳教育界に左の如く異動が發表された

依願免本官 湖西一公校長 林虎治郎
命馬公二公校長 湖西一公校長 小野富三郎
命湖西一公校長 後寮公校長 太田源一
命後寮公校長 港尾公校長 平林誠
命港尾公校長 大嶼公校長 小原富治
命大嶼公校長 馬公一公訓導 郭雲南

松田氏靈前へ
石井市尹が弔問

石井台北市尹は十二日午後二時頃正式に本社を訪問、故本社從業記者、軍屬記者松田氏の靈前に詣でたがな任其の他の弔問者は次の通りである

西台組北第二師範學校長、林熊〇辭氏、千代田生命田中博吉氏

拐帶店員の餘罪發覺

既報拐帶店員山城英雄（假名）は其の後廳署に於て横田、林兩刑事に依つて取調が進行されてゐるが右は曾に被害額四百円に上る詐欺横領並に竊盜犯として同署に檢擧され去る七月二十四日起訴猶豫となつた身であるに拘らず此の度も大正町二丁目黒川某のおとなしい性質に附込み恐喝類似の行爲に依つて二百円を捲上げてゐる等餘罪續々判明した

臺大醫學部で講演部を新設

台北帝大醫學部ではこの程新たに學生の講演部を創設し、大學病院河石外科河石敎授が講演部長となり近く全島主な都市を廻り近代醫學の大衆化並に學生が論技術を知ることに關する講演會を開催する由である

新竹文具商組合發會式【新竹電話】新竹市内の文具商を以つて組織せる新竹文具商組合の發會式は十二日午後四時より新竹商議所事務所にて開催、同六時散會したが組合長に松尾良藏氏、副組合長に劉阿忠氏が當選した

對岸航路いづれも復活

【基隆電話】休航中であつた大阪商船長沙丸は十三日正午基隆發福州、香港航路へ、福建丸は十四日午前十時出帆廈門、福州航路へ夫々復活就航する事となつた

臺北第一高女の體育演習會 台北第一高等女學校では十三日午前九時より同校校庭に於て第十三回體育演習會を開催する由

貨物の下敷

【基隆電話】十二日午前十一時頃基隆港第十四岸壁にて貨物運搬中突如積載中の荷物が崩壊した為作業中の苦力二名が下敷となつて即死して届出により基隆署にて原因その他調査中

けふの天氣

△臺北地方 北東の和風 晴一時曇雨
△北部地方 同 曇雨
△昨日の氣溫 最高 二九・四度（午後三時） 最低 二四・七度（午前五時）
（臺北測候所發表）

今や人氣最高の名浪曲家
宗家公認三代目
日吉川秋水來る

新竹大競馬

十月 十五日(土) 十六日(日) 十七日(祭) 廿一日(金) 廿二日(土) 廿三日(日)

次男學儀豫テ病氣療養中ノ處養生不相叶昭和十三年十一月十一日午後四時死去致候條此段生前辱知諸賢ニ謹告仕候
追而葬儀ハ十一月十三日午後四時臺北市壽町東本願寺別院ニ於テ執行可致候
昭和十三年十一月十二日
臺北市京町一丁目四十九番地
父 柳榮太郎
親戚總代 井戸吉次郎
同 田村文次郎
友人總代 長谷田久吉
同 馬場春生
京町會長 近藤勝次郎

會葬御禮 八尋德

妻シノフ儀赤十字醫院ニ入院加療中ノ處本日午前三時永眠致候間此段御通知申上候
追而葬儀ハ明十三日午後三時自宅出棺
昭和十三年十一月十二日
臺北市東門町
夫 鮫島八重
同 鮫島清郎
莊村鹿吉
代理人 木元祐義

東寶超特作時代劇
水戸黄門漫遊記
主なる出演者
横山エンタツ●高勢實乘
花菱アチャコ●澁谷正代
柳家金語樓●江戸川蘭子
徳川夢聲●若原春江

どしく遠慮なくお笑ひ下さい。どんな笑ひ方をなさつてもよろしいです
にせものあります
十三日ヨリ五日間 大世界館

第5回 アトラクション
東京松竹少女歌劇出身 牛島一隆の舞姫
李 俊 喜

夢野只見 マミ一水野 達草 夫香チン
大衆席五十錢

堂々東都封切に際し、五週間續映の記録を獲得せる近代邦畫の絶對的名篇

主演 高峰秀子（正子） 徳川夢聲（父） 清川虹子（母） 瀧澤修（先生）

燦然光る天野
世界記錄公認さる
國際水上競技聯盟で

【東京十二日發本社特電】去る八月十日神宮プールで舉行された全日本選手權水上競技大會千五百米自由型に於て日大天野君の樹立した十八分五十八秒八並に千米の途中計時は十二分三十三秒八の超人的世界記錄が同級の世界水上聯盟技術委員會に於て正式に世界記錄として公認された旨ハンガリーの國際水上聯盟名譽主事ドナーツト博士から十一日我が水上聯盟宛通知があつた、從來の世界記錄は一九二七年スエーデンのアルネ・ボルグがホロゲナで樹立した十九分七秒二で實に十一年間不可侵の牙城に置かれて居たのを驚破したもので全く驚異に値する快記錄である

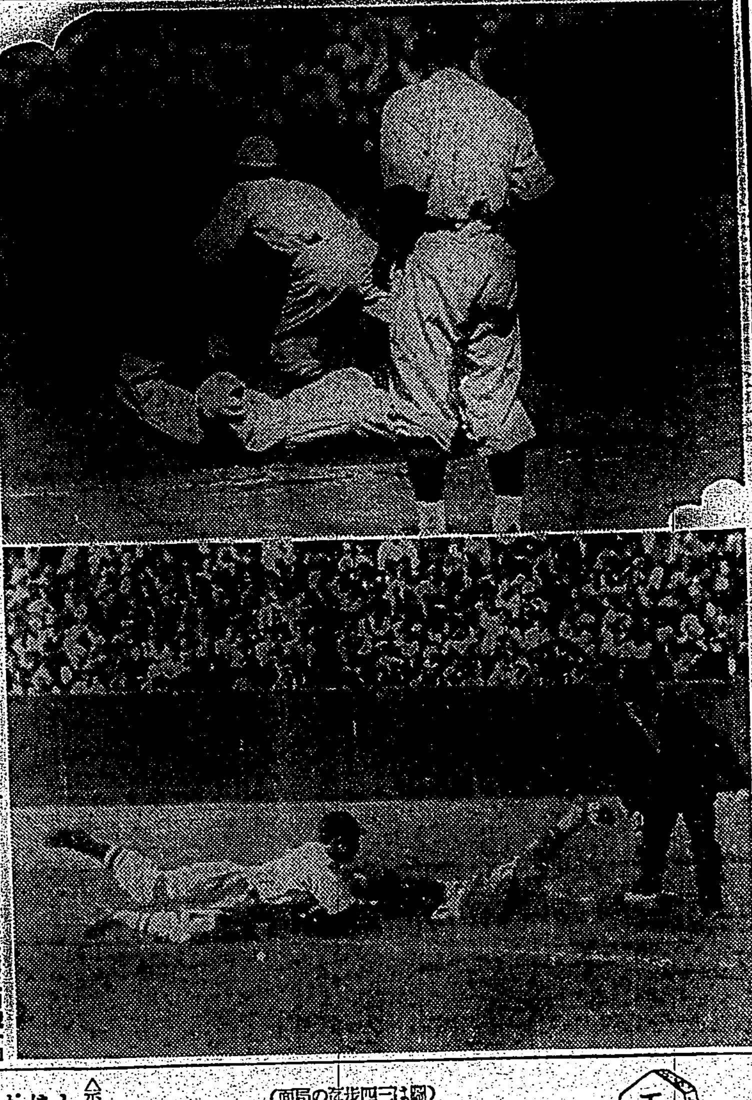
寫眞（上）帝立野球第二回戰一回の裏、立大の北原盜壘して一壘に刺さる（下）慶明二回戰一回裏慶大本田二盜ならず

全島專賣相撲 出場選手決る

十六日開催の全島專賣局相撲大會の出場團及び選手は次の如く決つた

△本局團 先鋒○田中正男、二番宮崎[illegible]、中堅○東谷正、副將澤永弘一、大將○松岡盛一郎、補缺渡邊[illegible]、同林健次

△臺中團 先鋒牧野明、二番○河野弘、中堅○草野文雄、副將日浦明、大將○賓良共、補缺橋口熊三郎、同福山盛一

△嘉義團 先鋒○古田正雄、二番大西[illegible]、中堅○近藤[illegible]、副將澤田恭三郎、大將○阿部正雄、補缺日野賢一、同吉田一男

△屏東團 先鋒○陳連貫、二番○齊藤[illegible]、中堅眞鍋元、副將石丸光、大將岡本正、補缺山元三郎、同二ケ尻安雄

△宜蘭團 先鋒瀬ノ口彌毅、二番游振何、中堅李金、副將奧山善賀、大將○福島理、補缺中村松

△花蓮港團 先鋒○宮本昇、二番關元勝彦、中堅○石田五郎、副將稻田武雄、大將○岩崎勇雄、補缺竹村次、同松川正一

△南工團 先鋒○岩城直二、二番○[illegible]吉、中堅宮島[illegible]男、副將柄村[illegible]、大將○元島清規、補缺土島久人、同篠原稔

△酒工團 先鋒柯越重三、二番○柯原武夫、中堅○汐崎忠雄、副將久保輪直吉、大將○江連隆、補缺平瀬福秀、同河野[illegible]

△煙工團 先鋒○正木正大郎、二番○久保秀光、中堅○伊地知文男、副將渡邊安人、大將清田定吉、補缺竹本光照、同小松道信

△樹林團 先鋒松浦保孝、二番池田年明、中堅○平澤貫、副將○崎濱秀一、大將○永井秀雄、補缺成田正二、同相良忍（○印は個人戰出場者）

疑義を確然 反則減點規定 〝アマチュア拳鬪〟

過般ベルリンで開催された國際アマチユア拳鬪聯盟本年度總會は反則減點規定の疑義を確然たらしめたが、さて減點される反則の數々は次の通りである

1、相手がダウンした時の加撃
2、ベルト以下の加撃
3、膝で蹴ること
4、背中を打つこと
5、頭で相手の身體を衝くこと
6、後頭部への加撃
7、肘による加撃
8、グローブの内側で叩くこと
9、引つぱり込んで加撃すること
10、かかへ込んで加撃すること
11、相手にもたれること
12、組みつくこと
13、組み合ふこと
14、前腕部での加撃
15、ベルト下につかまること
16、ベルト下にかがむこと
17、ホールドする事
18、ロープを利用して加撃すること
19、腕をさし込んでクリンチすること
20、相手の腕をつかまへること
21、完全な防禦體勢

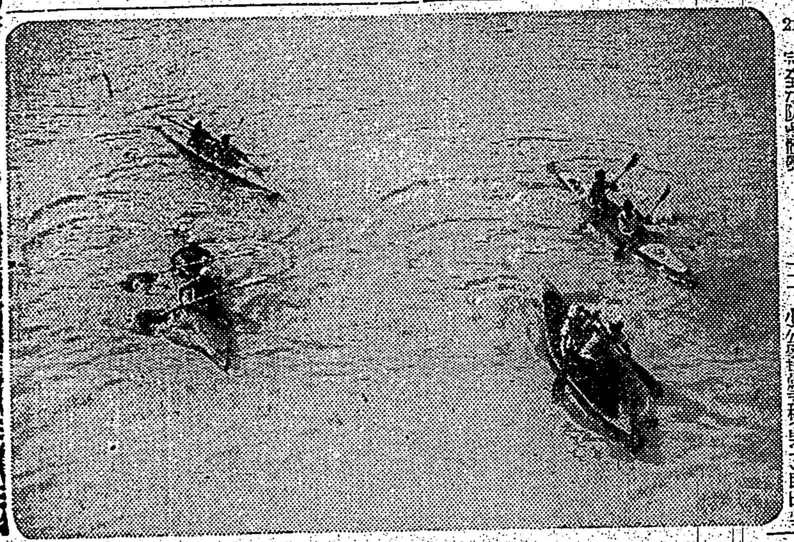

屏東水上競技

屏東市に於ける第六回水上競技大會は來る二十七日午前十時から屏東水泳場に於て左記競技種目に依り開催する

一、小公學校高等科（本科）男子自由型 五〇米、一〇〇米、平泳五〇米
二、小公學校高等科（男子）自由型五〇米、一〇〇米、平泳一〇〇米
三、學生男子自由型 五〇米、一〇〇米、二〇〇米、四〇〇米、平泳二〇〇米、一〇〇米、背泳一〇〇米
四、一般男子（學生男子に同じ）外三〇歲以上五〇米自由型
五、女學生及一般女子自由型 五〇米、一〇〇米、平泳一〇〇米、背泳一〇〇米

專修大優勝 全日本學生カヌー

第一回全日本學生カヌー選手權競技大會は八、九兩日小倉堀下流尾久二千米コースで舉行、專大は合計二六點を得て優勝した

【獨漕カヤク】1荒木正巳（日大）5分25秒、2深津昭一（專大）5分48秒、3西山（專大）
【獨漕カナデヤン・カヌー】1伊藤慶作（專大）6分35秒、2堅田尚勝6分50秒、3林（專大）
【二人漕カヤク】1山田、田中（專大）4分53秒、2[illegible]
【二人漕カナデヤン・カヌー】1今野、栗山（專大）5分19秒、2堅田、林（專大）5分35秒

潮州郡各街庄 對抗軟式庭球

自治協會潮州郡分會では會員の向上及潮州郡の親善融和を兼ねて十六日潮州郡役所コートに於て潮州郡下各街庄吏員對抗庭球大會を開催するが今年は各チームの實力伯仲し熱戰が演ぜられるであらう

大甲郡小公學校聯合體育會

臺中州大甲郡小公學校聯合體育會は九日午前九時半より沙鹿街沙鹿公學校グラウンドに於て開催、定刻二十二校生徒八千餘名集合整列、皇居遙拜、總務部長坂田武俊氏開會の辭、國歌奉唱（國歌合唱）優勝旗返納、會長福山郡守の訓示、清水小學校長[illegible]の後競技を開始、大甲女子公、清水小、清水男子公が夫々優勝、坂田總務部長の講評、福山會長の訓示、[illegible]陛下、万歲三唱[illegible]

一地方近事一

玉里

▲青訓査閱 下里青年訓練所生徒に二十[illegible]であるが、[illegible]岡田中佐は十月八日午前八時三十分より小學校校庭に於て[illegible]社會部長、宮[illegible]の下に査閱を執行したが成績は概して良好との講評訓示があつた、出席當日の參觀者は郡[illegible]地方官民六十餘名、女子青年團員四十餘名、小公生徒其他八百餘名を算した

▲銃後後援強化週間に於ける[illegible]の實施事項は戰歿將兵の慰靈祭、出征遺家族慰問、傷病將兵の慰問等であるが、遺家族慰問行事の外は一切右週間行事に合流する事となつてをり、出征遺家族慰問第一日即十月八日は宮前郡分會長、塚本同副會長、清水分區長、加島、松尾の兩幹事等で遺家族に對し慰問品を贈呈した

女子の陸上競技（1）

（一）女子陸上競技の現狀

女子陸上競技は一般の人々より關心を持たれず、認りみられてゐる日本女子陸上競技が衰へる理はない、甚だ極端な人々は女子陸上競技は競技者を殺すものなりと考へてゐる、その考へは女子競技に對する根本概念が大體次の二種類に分類してゐるのではあるまいかと思ふ

第一に女子を普通以上に弱々しく考へてゐること第二に女子を殆んど男子同樣に考へてゐることと以上の二つが根本概念となり特に女子競技指導に關しなかつた人は多く第一の考へが根本となり考へられつつある樣に思ふ

我々は只考を以て一概に女子を大體弱き者にあつかひ、男子同樣強き者あつかひにする事は十分考慮すべき問題だと思ふ

○―○

人見嬢は競技をやつたから死んだと簡單にかたづけてゐる人がある私は人見嬢の存在が餘りにも大であつた故、普通の競技者が一人死んでも問題にされないのに對し、一人の人見嬢の死は數百數千の人の死と同等にあつかはれたのであらう、此の事は人見嬢の存在の偉大さを證明するものであるが、人見さんも矢張り人間一人であることを考へ直して頂きたい、かかる考へ方で考へた時には合理的女子陸上競技者の死は普通一般の運動を實施しない人々より、パーセンテージに於て必ず、ずつと少い事を確信するものである

○―○

次に然らば現在の女子陸上競技の指導は合理的に實施されてゐるや否やと云ふ事について論じて見たい、合理的指導に於ては必ず身體は丈夫になるのが至當であるが、不合理的な指導に於ては必ず不都合な問題を起すものであると思ふ、一概ではあるが火は大切なものである、併しこれを扱ふ人の[illegible]によつては有害になり、無茶苦茶に扱へば大台北も一日にして灰になし得るものである、陸上競技は實にスポーツの華であり、實に大切なものである

○―○

併し女子に女子の陸上を實施させないで徒らに男子陸上を模倣したんでは堅實な發展はとげられない無茶な指導に於ては本當に力の向上は望めない、かかる事を今頃やる人はないと思ふが、例へば何月何日試合だ、試合には勝ちたいが練習はしてゐない、指を折つて日一月半しかない、それから猛練習をやらうと云つた[illegible]をやる事は不合理であるが、シーズンにより變化するやう、但し陸上をやるのだといふ中心思想を忘却することなく、年中無休でやる事は考慮すべきである

○―○

社會人としての競技は女子はもつと振はない現狀である、女子競技は女學校が中心勢力である事を思へば心細い限りである、只年齢が若いから心細いと云ふのは早計であるが、女子に於ても本當に力の出るのは二十歳以上であると思ふ、外國の女子選手の多くは社會人及專門學校以上の方々である事を思ふ時、我國に於ても女子專門學校に今一段の努力をお願ひすると共に社會人が早く氣兼なしに實施出來得るやう一般の人々の考を變へて頂きたい（平澤平三）

敗退棋戰（六）

（加藤氏二回勝四回目）

先手 六段 △平野信助
平手先 五段 ▲加藤慶次

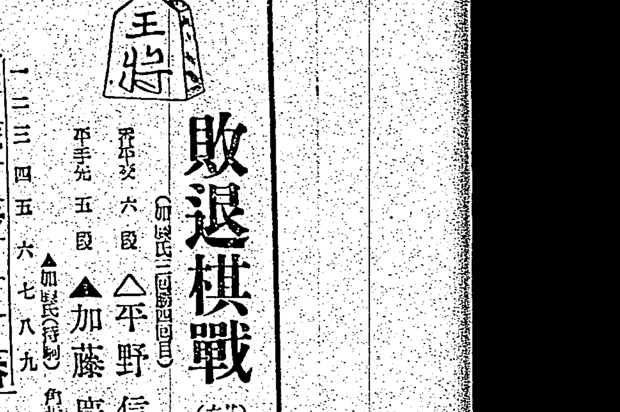
（圖は三四歩迄の局面）

▲加藤氏（持駒）角歩二

△二四銀 ▲同銀 △同歩 ▲同飛 △二三歩 ▲二六飛 △三九歩成 ▲三三歩成 △同桂 ▲三四歩 △四五桂

大崎八段講評

△平野君の二四銀は一歩損となるし二四歩の攻めにより不利の如ける恐れもあつて相當に詰んだが此處で後手を引くと攻めに強い加藤君に狙はれるので無理かも知れないが先を取つたと云はれた、先後の差は大きいものである

▲加藤君の同銀は敵に二四銀と弱く損されその間に二九歩成と先手を取られたは今になつて見ると前に三七桂と跳ねて置けば位の上に得が多かつたと云はれた通りである、次に二六飛は絶對の運びで二八飛では三九歩成と利かされた後に飛に響いて損が加はる

△平野君の三九歩成は思ひ通りではあるがまだと金が攻めに利いてないので餘程辛抱して受けなければ損が加はると云はれた通りである

▲加藤君の三三歩成に深く咎むべきではないが六六角と打つてと金を得る方が手堅い樣でも本手であつた

△平野君の四五桂は五七桂成と利かして同金の時四八角と強く飛に當てる狙ひで先の攻めを狙つてゐる

柳生旅日記（3）

小金井蘆州演　若槻六郎繪

紫電一閃

奴關番の中村要藏が腹を立てるのと反對に、乞食のやうな男はますます沈着いて

「要藏、其方には私が判らぬか」

「貴樣のやうな乞食にちかづきはないわ」

「あはは はは、お父上は御壯健か」

「なにお父上……御當家には、乞食のお父上などはをらぬわ」

「そちの眼は見えるのか」

「いろいろのことをいふ奴だ、遊暇ではあるまいし、見えない眼を付けてをく奴があるか」

「見えるなら判りさうなもの、十兵衞を見忘れたか」

「えツ、十兵衞……」

十兵衞といはれて要藏はツと氣がついた。今更のやうに顏や姿をジツと見た。以前にまさる逞しい腕や、姿こそ垢に汚れ、顏こそ日に焼けてゐるが、正しく若主人の十兵衞

「おおツ、あなたは若樣ツ、若樣でございましたか」

「いま氣がついたか、あはは」

「まア若樣、どうなさいました、けれども若樣足がございますか」

「この通り二本ある」

「はア此頃の幽靈は足ができたかな」

「何を下らぬことを申してをる、お父上は御壯健であるか」

「本當に御無事でお歸りでございましたか。何よりお目出度いことで、いえもう先生の御心配に、お見上げ申すもお氣の毒な程でございました。お歸りになつたことを申上げたら、どんなにお喜びでございませう――おいおい小川、上野、田邊、大森……」名々の者を呼びながら、

「早く出て來なさい、若樣がお歸りだ」

と叫ぶ聲の中に、門人達が出て來て見ると、姿こそ變れ若主人の十兵衞。[illegible]

やうなことはない。

「これへ通せ」と只一聲。要藏が驅け戻つて

「若樣、只今御前樣に申上げましたところ、通せとの御言葉、早うあちらへ……」

「おお、お父上には御立腹もなく、お目通りをお許し下さるか」

長い月日、家を外にしてゐたのですから、父上にはお腹立ちで、歸つたとて直ぐに會うては下さるまいと、思ひの外に、通せとのことに、活氣づいた十兵衞は、いそいそとして勝手知つたる父の居間襖際にぴたりと坐つて、

「不孝の子、十兵衞にござります。永の月日、お心を痛めました段、何卒お許しを願ひたう存じまする」

と兩手を仕へて平伏すれば、襖の中より懐かしい父の聲、

「十兵衞か、苦しうない、これへ參れ」

「はツ……」

右手で靜かに襖を開き、恭しく頭を下げた一刹那。紫電一閃。さツと十兵衞の胸元に流れた。早くもパツと體をかはした十兵衞、ぢツと眼を据ゑて見れば、父但馬守は手に長槍の槍を持ち、こちらの樣子に目を注けて、すつくと立つてゐる。

「はツ、恐れ入ります」

ガラリと槍を投捨てた但馬守

「ふむ、身の構へといひ、寸分の隙のなき有樣、どこかで修行をいたして參つたの――許す、近う參れ、詳しく聞くことがある」

「はツ……」恐る恐るにじり出た十兵衞

「少しも變りませぬ」

「然らば何人に就いて修行をいたした」

「その儀は暫しませぬ、今日まで全く夢の如く過しましてございます」

「うむ[illegible]」

[illegible]

消毒殺菌劑入り高級打粉
パーキユロ
アセモ タダレ……に
定價 二〇セン 五〇セン
デパート・藥店 化粧品店にあり
製造元 寶製藥株式會社 東京・橫濱
P―25

臺灣六法 定價四圓也 送料卅八錢 發行所 臺灣日日新報社

將棋世界 十月特大號 將棋大成會公認
本號に限り八拾錢
神田八段との香落戰 木村名人
木村名人特輯
トーナメント
中終盤の手所

眞によく効く 風熱さまし
元祖 竹村 トンシク
熱い砂糖湯に溶いてのめば急に氣分が快くなる
各藥店にあり

優秀治淋藥 リベール
淋病（內服） 殺菌力強烈 痛み去り 膿み消散

一、淋病を速く治すには結局尿道に潜み繁殖しつゝある黴菌を早く撲滅し體外へ驅逐して了ふ事です。
一、それには內服藥にて生理的作用を以て治すのが安全であり理想的であります。
一、特製リベールは內服藥中效果迅速で人に知られて居ります。
一、服藥すれば腸粘膜より吸收する事の速さ、早きは服藥後四五時間遲くも翌朝に至れば尿は藍色に變じリベールの臭氣を放つて排出致します。
一、此時よりイとも胃へぬ良い心持ちになり日を追ふてうみ汁も消散致します。これは今迄潜伏せし黴菌の漸次驅逐されつゝある證據です。
一、之の黴菌の有無は服藥前後の尿を採つて專門家に希ひ黴菌檢査をなさるのが最も確かです。
一、警告 素人療法の洗滌や尿道注入等は最も危險です刺激を與へて炎症を惡化する位でなく押込んで睾丸炎、膀胱炎を起したり膀胱カタルになつたりするのは皆之れが原因で、斯樣の手療治は絶對禁すべきです。
◎各藥店にあります 品切の節は本舖へ申込下さい――送料不要
藥價 五日分 二圓半錢 七日半分 三圓半錢 十三日分 六圓 卅七日分 十二圓
大阪市東區南久太郎町 本舖 竹村製劑所 振替大阪三六〇番

武田のサキシロン
治療作用 消毒作用 鎮痛作用 を兼ねた外傷藥！

比類なきこの內容！
最新の藥化學に基いて、「傷の上皮形成・肉芽促生劑」として醫家の使用するサキシールに、殺菌消毒藥と鎭痛止痒藥とを配した理想的の外傷藥です。
擦傷、切傷、打撲傷に
サキシロンをぬりますと殺菌消毒作用によつて、化膿や病菌の侵入を防ぎ、且つ痛みを去ると共に、傷面には速に肉芽や表皮を新生して傷をなほします。
顏剃り後、肌の荒れに
ヒゲ剃りのあとに輕くつけますと、剃刀負けや病菌の侵入を防ぎ、肌をとゝのへ、また御婦人方の化粧下や水仕事による手の荒れにも重寶です。
ひゞ、しもやけ、皮膚病、多つまり多カタル、痔等にもよく効きます。
スポーツ ハイキング 旅行時の携帶藥、或は家庭の常備藥として…いま素晴らしい評判です。
オレンヂ色の軟膏劑 二〇錢・三〇錢・六〇錢・一圓二〇錢 各地藥店にあり
製造發賣元 株式會社 武田長兵衞商店 大阪市東區道修町
關東代理店 株式會社 小西新兵衞商店 東京市日本橋區本町
武田發賣品